16 PAGS. EN 2 SECCIONES

5ª EDIC. PARA TODO EL PAIS

Parte pago. — Nadie puede reproducir sin autorización las informaciones de este diario

Martes 16 de Octubre de 1928 — El Diario de Buenos Aires para toda la República — Año XVI — Número 5475

El Dirigible Conde Zeppelin Será Destinado a Inaugurar la Línea Aérea Sevilla - Buenos Aires

Hoy

—Las enseñanzas y el significado del vuelo del Conde Zeppelin.
—El viaje de Eckener en 1924 y el viaje de hoy.
—Un incidente en la prensa alemana de Buenos Aires y el modo cómo la prensa inglesa porteña llama a Irigoyen.

¿Qué enseñanzas, qué trascendencia tiene el vuelo del Conde Zeppelin?

No es el primero en atravesar el Atlántico ni en realizar un largo viaje. La memoria del público es frágil y no recuerda ni el viaje de hace cuatro años, con Eckener, ni aquel otro raid en Zeppelin desde Alemania hasta el Africa Oriental alemana, en plena guerra.

¿Por qué esa espectativa y ese júbilo mundiales, entonces?

Es que el viaje de hoy no es ya ni promesa, ni gesto de audacia: es la realización de una obra, es incorporar este nuevo sistema de navegación a las comunicaciones regulares de la humanidad.

Existe, además, otro motivo de orden más sentimental si se quiere. El vuelo del L. Z. 127 (número de la fábrica) es un triunfo de la Alemania qeu trabaja y del admirado país que rehace sus fuerzas para asombrar nuevamente al mundo con el esplendor de su industra y con la vitalidad de su comercio próspero. El otro vuelo de Eckener, en ese mismo zeppelin que ahora se llama Los Angeles, fué bastante triste: era un cautivo que venía a entregarse por disposición del tratado de Versalles.

Esta es la primera vez que la bandera alemana pasea en el aire sus colores, libremente.

El "Berliner Tageblatt" publica un documento sensacional, una carta del ex-Kaiser Guillermo II, escrita en 1917, en la que el ex emperador le escribe a von Bulow, Canciller, ciertos puntos de vista eminentemente persoles y eminentemente bárbaros sobre los socialistas. La carta está fechada el 31 de diciembre de 1907 y se habla en ella de la posibilidad de una guerra con Francia, indicando la conveniencia de una ejecución en masa de los socialistas... ¿Expeditivo el remedio, verdad?.

Guillermo II

Júzguese el asombro que causara el "Berliner Tageblatt" con su primicia a lo Hearst. Digamos, no obstante, que las cartas sensacionales en el periodismo van desacreditándose a medida que corren los años, porque se demuestra, en la mayoría de los casos, que son falsas. Tal como las cartas de Zimmermann de un complot entre Alemania y Méjico contra Estados Unidos, o la carta de Litvinoff organizando la revolución social en Inglaterra. ¿Habrá escrito el Kaiser esa carta? A lo mejor es verídica ¡el Kaiser tenía cada cosa!..

Para amargarles el júbilo a los alemanes que a estas horas están haciendo un gran acopio de "cefeza" en sus vientres sin fondo, "La Prensa" de hoy transcribe un editorial de un diario alemán de esta capital, juzgando al Correo argentino que, evidentemente, es una insolencia que no tiene justificativo. Se dice entre otras cosas despreciativas que nuestro correo es peor que el de cualquier Estado de negros en la Negrería.

Al colega germano se le ha ido un poco la mano. O los pies...

Hay que indignarse cada vez que los diarios extranjeros, sea cual fuere su nacionalidad, se ocupan de modo tan denigrante de las cosas argentinas.

Cómo disculpa pueden decir los colegas del "Deutsche La Plata Zeitung" que han comentado nuestras cosas con la misma libertad con que se expresaría un argentino. Sería la prueba del modo cómo se compenetran con las cosas de un país que, indudablemente, quieren.

Pero se olvidan de que hablan en alemán.

Lo peor es que, honradamente hablando, tienen razón en el fondo nuestros amigos los Fritz. Dicen que ¿de qué sirve tanto palacio y tantos pisos en el edificio del Correo si para que se reparta la correspondencia de un vapor como el Cap Polonio tienen que pasar varios días?

(Continúa en la pág. siguiente)

EL CHISTE DEL DIA

—Yo sería el hombre más feliz del mundo si tuviera una novia.
—¿Es posible que no tengas ninguna?
—Sí, ¡pero es que tengo ocho!

(De "Ocasiones", de Méjico).

España Resolvió Comprar el Dirigible Conde Zeppelin

El Colosal Dirigible Será Destinado a Inaugurar la Línea Aérea Sevilla-Buenos Aires

VIAJE DEL CORO NEL HERRERA

International)

LAKEHURST, 16. — El coronel Emilio Herrera, reprsentante de España que hizo el viaje en el Conde Zeppelin, admitió que el gobierno de su patria está considerando la idea de adquirir un zeppelin.

"El Conde Zeppelin, dijo, se ha conducido muy bien durante el viaje, pero no me es posible decir nada más por ahora."

Piensa el coronel Herrera trasladarse a Buenos Aires dentro de pocos días, sin que haya manifestado el objeto preciso de su viaje.

Otra versión sobre la venta

International)

NUEVA YORK, 16. — La Fox Brothers International Corporation ha reiterado sus declaraciones anteriores respecto a que el dirigible Conde Zeppelin fué vendido a la Compañía Transaérea Colón, de la cual es director el coronel Herrera.

Añadió que éste se dirigirá a Buenos Aires, con representantes de Le Roy, que éstos construirán un aeropuerto en esa capital y el coronel Herrera tomará a su cargo la dirección del servicio de dirigibles que se establecerá entre España y Sud América.

Herrera piensa venir a la Argentina

(Associated Press)

NUEVA YORK, 16. — El coronel Emilio Herrera Linaresm, pasajero del Conde Zeppelin y jefe técnico del servicio aéreo militar español, visitó hoy las oficinas de The Associated Press.

Manifestó el destacado aeronauta que tan pronto recibiese la autorización de su gobierno, partiría por el primer vapor a Buenos Aires con el objeto de hacer allí lo necesario para establecer un hangar y finiquitar las negociaciones sobre la creación de un servicio de dirigibles entre Sevilla y Buenos Aires.

Opina que el viaje de España a la Argentina demorará alrededor de tres días y medio, pues las condiciones atmosféricas en esa ruta son generalmente mejores que sobre la ruta de Europa a los Estados Unidos.

"España es la única ruta que puede seguirse en los viajes entre Europa y Sud América, que serán inaugurados muy pronto por zeppelines entre Sevilla y Buenos Aires"

Posiblemente el servicio aéreo sudamericano se inicie simultáneamente con la inauguración de la Exposición de Sevilla, aunque los hangares no estén completamente terminados en esa fecha.

Lo primero que hizo el coronel Herrera al descender del dirigible Conde Zeppelin, fué enviar al rey de España la noticia de la feliz llegada.

VENDRA PRONTO

Este es el coronel español Emilio Herrera, viajero en el L. Z. 127, que según se cree ha comprado España. Herrera vendrá pronto a esta Capital para establecer el aeropuerto que ha de cobijar al dirigible

Los Tripulantes del L. Z. - 127 Serán Recibidos Hoy en N. York

El Dirigible Alemán ha Si do Guardado en el Mismo Hangar que el Dir igible Los Angeles

REINA MUCHO ENTUSIASMO POPULAR

International)

LAKEHURST, 16. — Después de haber realizado un viaje que hará época en los anales de la navegación aérea, el dirigible Conde Zeppelin llegó a esta localidad, realizando su primera excursión comercial con un recorrido de 6.000 millas en 111 horas y 46 minutos.

Hizo el descenso a las 17.38 y después que desembarcaron los pasajeros y oficiales del dirigible fué amarrado, sin que se le introdujera a su hangar inmediatamente, porque soplaba un viento que podría haber hecho peligrosa la maniobra.

A la 1 hora de hoy se realizó esta operación, quedando la nave aérea en el cobertizo, al lado de su hermana Los Angeles, sin que se produjera ningún tropiezo.

Las sesenta personas que efectuaron el viaje se hallaban en perfectas condiciones de salud y manifestaban gran complacencia por el feliz resultado de la excursión, incluso la única dama que había a bordo, lady Drummond Hay, que extremó sus demostraciones de alegría.

El estabilizador del dirigible presenta serios desperfectos, que serán reparados sin mayor dificultad.

Reina Mucho Entusiasmo

International)

LAKEHURST, 16. — De acuerdo con lo anunciado oportunamente, el dirigible Conde Zeppelin pasó por encima de Nueva York antes de hacer su descenso en el campo de aviación.

Se hizo a la naveaérea una recepción grandiosa que hizo recordar la que se dispensó al coronel Carlos A. Lindbergh cuando regresó de Europa. Diez mil personas aclamaban con febril entusiasmo a los viajeros en los momentos en que se efectuaba la operación de amarre, que se realizó rápidamente y sin ningún tropiezo.

Todos los viajeros serán recibidos oficialmente en Nueva York en el día de hoy y se les preparan allí grandes manifestaciones.

Los Tripulantes Irán Hoy a Nueva York

International)

NUEVA YORK, 16. — Esta ciudad se prepara para recibir hoy oficialmente a los tripulantes del dirigible Conde Zeppelin.

Llegarán éstos en tren hasta la orilla del río Hudson, el cual cruzarán a bordo del remolcador municipal Macon.

Desembarcarán en Batery Park y de allí, escoltados por destacamentos del ejército y marina, seguirán por Broadway hasta la Municipalidad, donde el alcalde Walker les entregará las llaves de la ciudad.

El doctor Eckener insp eccionará el Los Angeles

International)

LAKEHURST, 16. — El doctor Hugo Eckener se propone hacer una inspección al dirigible Los Angeles. Refiriéndose a esta nave aérea dijo en alemán una frase que significa lo siguiente: "Este es mi hijo".

En momentos en que recorría la estación aérea frecuentemente miraba al Los Angeles con ojos paternales, lo que se justificaba, por haber sido él también quien trajo a Estados Unidos a ese dirigible hace cuatro años.

Se ha manifestado muy satisfecho el doctor Eckener de la travesía realizada por el Conde Zeppelin, y cifra las más halagüeñas expectativas en el porvenir de la navegación aérea a través del Atlántico.

Las reparaciones del dirigible

(Associated Press)

NUEVA YORK, 16 — El departamento de Marina tiene tela en cantidad suficiente para reparar la avería del dirigible "Conde Zeppelin", y esta mañana fueron sacadas ocho frazadas que los tripulantes habían colocado en la avería, y se iniciaron inmediatamente los trabajos.

EN AUSTRALIA HUBO UN TIROTEO ENTRE HUELGUISTAS Y POLICIA

FUE BOTADO AL AGUA UN DESTROYER ARGENTINO

(Associated Press)

COWES, Inglaterra, 16.—El destroyer argentino Tucumán, de 335 pies de largo, y gemelo del Mendoza, fué esta tarde botado al agua con todo éxito.

Desarrolla 36 nudos de veleocidad

(International)

EAST COAST, 16. — En presencia de los miembros de la comisión naval de la República Argentina, de numerosos diplomáticos y otras personas, fué lanzado al agua el destróyer Tucumán, que se construye para la armada de ese país en los astilleros de esta localidad.

Podrá desarrollar el nuevo buque una velocidad de 36 nudos por hora y dentro de los buques de su categoría poseerá todos los adelantos modernos y será uno de los mejores del mundo.

Sirvió de madrina en la ceremonia la señora Dallares de Sueyro.

España es el País Ideal Para Iniciar los Raids Aéreos

Comentarios que Hacen los Diarios Hispanos

UNA HAZAÑA

(International)

MADRID, 16. — La prensa de todo el país hace grandes elogios del viaje realizado por el dirigible Conde Zeppelin y encomia la competencia del personal que se encargó de llevar a cabo la empresa y las excelentes condiciones demostradas por la nave aérea.

El diario "El Sol" dice:

"Los viajes de los dirigibles Los Angeles y Conde Zeppelin demuestran en forma que no deja lugar a dudas, que España es el punto lógico de Europa para la iniciación de los viajes a través del Atlántico.

"El Los Angeles pasó por el Norte de España, no obstante que las condiciones del tiempo eran muy favorables y el Conde Zeppelin se vió obligado a buscar la ruta natural de la peninsula, con el fin de defenderse de las tempestades

ULTIMO MOMENTO

SE HA HUNDIDO UN BUQUE PETROLERO CON SU TRIPULACION

LONDRES, 16. — El Lloyd anuncia que el vapor Delilian envió un radiotelegrama el 14 de octubre, informando que mientras el mar estaba agitado por un fuerte temporal, recibió llamadas de auxilio del buque estanque estadounidense David Creid, pues se estaba hundiendo rápidamente.

El Delilian se dirigió a la posición que daba el buque en peligro, pero a pesar de haber realizado una larga búsqueda, no halló ni botes ni restos de la nave. Sin embargo, a 36.50 grados de latitud Norte y 38.17 grados de longitud, encontró una extensa mancha de petróleo.

La Fragata Pte. Sarmiento Llega Hoy a Nueva York

Se ha Preparado un Exten so Programa de Agasajos Para la Oficialidad y Marinería

(Associated Press)

NUEVA YORK, 16. — Se espera que el buque-escuela argentino Presidente Sarmiento anclará frente al final de la calle 80 Oeste hoy a las 11 horas.

Los oficiales y cadetes argentinos recibirán la visita oficial de los representante de los comandantes de los astilleros de la isla Governor.

Se anuncia que la Sarmiento se hallaba frente al buque-faro Ambrose, en la entrada de la bahía de Nueva York, hoy a las 8 horas y que ahora sigue a poca velocidad por la bahía hacia la desembocadura del río Hudson de donde proseguirá hasta el lugar donde anclará.

El programa de festejos

(Associated Press)

NUEVA YORK, 16. — Al programa de festejos en honor de la ofiicalidad y cadetes del buque-escuela argentino Sarmiento, se ha agregado una función en el teatro Capitol, durante la cual se exhibirá el film cinematográfico tomado del dirigible "Conde Zeppelin" mientras volaba de Wáshington a Nueva York.

Esta función se dará esta noche, asistiendo también el comandante del dirigible Eckener y demás tripulantes y pasajeros de la aeronave.

El cambio de saludos

(Associated Press)

NUEVA YORK, 16. — El buque-escuela argentino Presidente Sarmiento y la guarnición de la isla Gobernor's cambiaron veintiún cañonazos de saludo, mientras la nave se dirigía a su fondeadero, donde la esperaban numerosos representantes de la marina, entre ellos el almirante Louis R. Steiguer.

Lerroux ha Sido Operado Otra Vez

(Associated Press)

MADRID, 16. — El líder republicano Lerroux continúa mejorando, pero ha sido preciso operarlo nuevamente del antrax.

UN CAMPEONATO MUY ORIGINAL

(Associated Press)

SHANGHAI, 16. — Se inauguró hoy, participando 260 competidores, el primer campeonato chino de box, esgrima y lucha, que es auspiciado por el gobierno con el fin de estimular dichos deportes.

En vista de que los reglamentos chinos de box permiten golpear o dar puntapiés al adversario en cualquier parte del cuerpo, y que en la esgrima se utilizan verdaderos sables afilados y lanzas, se han tomado los acuerdos del caso con el fin de compensar a las familias de los participantes que puedan ser muertos o gravemente heridos durante el torneo.

Lo que Gana Zogú Como Monarca

(Associated Press)

TIRANA, 16. — El Parlamento aprobó la lista civil para la nueva familia real.

El rey Zogú recibirá anualmente 500.000 francos oro y 100.000 su madre y cada uno de los príncipes y princesas.

Zogú otorgó al rey de Italia y a Mussolini la condecoración más alta de Albania.

Dió Otro Paso para Conquistar el Campeonato

El Boxeador Shade Conquistó Anoche una Buena Victoria

OTROS MATCHES

(Associated Press)

CHICAGO, 16. — Dave Shade, el hábil pugilista mediano de San Francisco, hizo anoche un nuevo paso hacia el título de aspirante lógico del título que hoy ostenta Mickey Walker, al derrotar a Jack Willis, de San Antonio, Texas, en diez rounds que resultaron muy movidos.

Shade ganó por puntos, habiendo superado a su contendor en ocho de las vueltas.

SHADE

Abad venció a un rival superior

(Associated Press)

FILADELFIA, 16. — Peleando como un boxeador de la categoría liviana junior, el pugilista panameño David Abad ganó anoche en esta ciudad una pelea por puntos, a diez rounds.

Abad pertenecía a la categoría bantam, pero subió al ring, ayer, pesando 129 1|4 libras.

Aunque su actuación fué buena, dejó la impresión de que carecía de punch.

Peterson reemplazará a Roberti

(Associated Press)

NUEVA YORK, 16. — Big Boy Peterson, el hombre que casi derrotó al italiano Roberto Roberti, pero que perdió simplemente por foul hace poco tiempo, ha aceptado substituir a Roberti en el match què éste debía efectuar mañana por la noche con el vasco Paulino Uzcudun, en Ebbet's Field, Brooklyn, bajo la dirección de Humberto Fugazy.

LA FECHA NO SERA MAS POSTERGADA

Primo de Rivera ha Visitado los Trabajos de Construccion

(Associated Press)

SEVILLA, 16. -- Primo de Rivera declaró que la Exposición de esta ciudad se halla muy adelantada, que le satisfacía el estado en que se encontraban los trabajos y que su inauguración sería el 15 de marzo.

A pesar de lo expresado por Primo de Rivera, antes de partir para las Canarias, circulan rumores de que eixste una posibilidad de que la fecha de la inauguración sea aplazada, los cuales parecen carecer de fundamento, pues, aunque no estén terminados todos los pabellones para la fecha fijada, se hará en Sevilla como en la mayoría de las exposiciones mundiales, en las cuales se dan los últimos toques, después de la inauguración.

Excavaciones en Valencia

(Associated Press)

VALENCIA, 16. — Siguen activamente las excavaciones de las ruinas de Sagunto, encontrándose muchas construcciones cartaginesas, germánicas, árabes y romanas.

También han sido hallados los restos notables de un templo romano bien conservado.

Entre los objetos hallados figuran vasos, estatuas, columnas y otros de

ALFONSO XIII TELEGRAFIO A H. IRIGOYEN

(Associated Press)

MADRID, 16. — El rey Alfonso dirigió un telegrama al presidente de la Argentina, doctor Hipólito Irigoyen, con motivo de su elevación al mando, haciendo votos por la prosperidad del presidente y de la Nación Argentina.

Hoy se Iniciaron las Reparaciones en el Dirigible

Se ha Podido Comprobar el Grave Peligro que Atravesó

EL DESGARRAMIENTO

(Associated Press)

LAKEHURST, 16. — Al iniciarse hoy las reparaciones de la aleta del dirigible Conde Zeppelin, pudo comprobarse en el gran peligro que se había hallado la aeronave.

Cuando la tela se desgarró, dejó una brecha abierta que conducía directamente a la envoltura donde estaban depositados 3.700.000 pies cúbicos de gas, parte de los cuales eran de gas combustible.

A raíz del accidente el hijo del comandante Eckener y algunos tripulantes arrancaron las frazadas de sus camas y antes de que el terrible temporal pudiese causar mayores daños las colocaron dentro de la envoltura del gas. Para hacer esto fué necesario que esos valientes se trepasen a la estructura de acero del dirigible cuando éste se encontraba a 1.500 pies sobre el mar, y efectuasen las reparaciones mientras la aeronave era azotada por un viento formidable.

Es al heroísmo de estos voluntarios que fué posible librar de un inminente peligro al Conde Zeppelin.

Las reparaciones

(Associated Press)

LAKEHURST, 16. — Los trabajos para reparar la avería que sufrió la aleta del dirigible Conde Zeppelin empezaron hoy de madrugaba, apenas hubo la suficiente luz para calcular la verdadera magnitud de los desperfectos.

La aleta tiene un agujero en la tela de cincuenta pies de largo por veinticinco de ancho.

LA HUELGA DE SIDNEY ASUME GRAN VIOLENCIA

Se Anuncia que ha Habido un Choque entre la Policía y los Obreros

VEINTE HERIDOS

(International)

LONDRES, 16. — El corresponsal de la Central News en Sydney, comunica que se han producido serios choques entre la policía y los huelguistas y que han resultado heridos veinte de estos últimos.

La policía se vió en la necesidad de intervenir después que un grupo numeroso de los obreross en huelga, amenazó a los obreros voluntarios que reemplazaban a aquellos, en los trabajos ordinarios del puerto.

Añade el despacho recibido que la autoridad hace todos los esfuerzos posibles para asegurar la libertad de trabajo y que está dispuesta a tomar las medidas más enérgicas para conseguirlo.

CLAUSURAR LOS ESTABLECIMIENTOS FABRILES ES ATENTAR CONTRA EL ORDEN

Una Advertencia del Presidente Calles a los Propietarios de las Hilanderías

(Associated Press)

MEJICO, 16. — Admitiendo que la industria textil pasa por una crisis aguda, el ministro Puig notificó a los industriales que habían amenazado con cerrar sus hilanderías de algodón en los estados de Puebla y Tlaxcala, debido al exceso de producción, que el presidente Calles consideraría esta actitud como un atentado contra el orden y el bienestar social del país.

Puig

Los industriales por su parte alegan que la paralización de los negocios y los altos salarios que se ven obligados a pagar hacen toda competencia imposible.

Falléció Hoy un Banquero Yanqui

(International)

NUEVA YORK, 16. — Después de haber soportado una enfermedad de varias semanas de duración, falleció en esta ciudad el gobernador del Banco de la Reserva Federal, señor Benjamín Stong.

Su muerte ha sido muy lamentada, porque era una personalidad descollante en la alta banca de Estados Unidos y poseía condiciones personales que lo hacían muy digno de la simpatía y de la consideración general.

María Prevost se Divorcia de Harlan

(Associated Press)

HOLLYWOOD, 16. — Marie Prevost declaró hoy que se había separamente de su do definitivaesposo, Kenneth Harlan, y que también había abandonado el arte cinematográfico.

Marie Prevost

Agregó que su decisión era terminante y que no modificaría su actitud por mejores ofrecimientos que se le hicieran.

En cuanto a su divorcio se negó rotundamente a comentarlo, ni a manifestar las causas que han determinado su resolución.

Un Aeropuerto se Construirá en Arizona

Mitad Será Mejicano y Mitad Yanqui

(Associated Press)

DOUGLAS, (Arizona) 16. — Se construirá en esta localidad un aeropuerto internacional, mitad mejicano, mitad estadounidense.

Este anuncio fué hecho anoche, diciéndose que Fausto Topete, gobernador del estado de Sonora, había autorizado que Méjico construyese la mitad del aeropuerto.

Se elevará una palizada a través del aeropuerto, por la línea fronteriza, pero con puertas bastante anchas para que puedan pasar los aviones.

SE INAUGURO EN MEJICO UN NUEVO SERVICIO AEREO

(Associated Press)

VERACRUZ, 16. — Se inauguró un servicio aeropostal entre esta ciudad y Mérida, utilizándose dos aviones Fairchild, resolviéndose así las dificultades de comunicaciones existentes.

Viaja a bordo de uno de los aparatos el corresponsal de The Associated Press, quien es el primer pasajero que hace dicho vuelo.

El Rey Alberto se Halla Enfermo

(Associated Press)

BRUSELAS, 16. — El Rey Alberto ha estado sufriendo de ciática desde hace algunos días, pero su estado no es grave.

Los Empleados Nacionales Pueden Trabajar 8, pero Como los Obreros, en Dos Períodos de 4 Hs.

Hoy

—Los accidentes en los aeroplanos militares.
—Wilkins y su estada demasiado breve en Buenos Aires.
—Anécdota de Ydoyaga Molina.

(Viene de de la pág. anterior)

Este punto de vista es inobjetablemente exacto. Lo malo está en la forma en que ha sido expresado.

Jamás nos ocupamos, en cambio, de los elogios y de las galanterías de la prensa europea para con los hombres y las cosas argentinas. Los dos grandes diarios ingleses de esta capital han tenido, a veces, incidentes como el del "Zeitung" y ofrecen, en cambio, amabilidades del más riguroso sabor sajón.

¿Se sabe cómo ha llamado editorialmente, hace pocos días, el "Herald" a nuestro Irigoyen?:

"The Great Old Man": "El Gran Viejo".

Y de allí al peludismo neto no hay sino un paso.

¿Cómo se va a financiar la empresa de navegación aérea en zeppelín desde España a Buenos Aires, obsesión constante del coronel español Emilio Herrera?

El cable de hoy nos deja entrever serias dificultades. Se confía casi absolutamente en la generosidad de los gobiernos que subvencionen, España y la Argentina. "Se ignora el resultado de los 10.000.000 de pesetas en acciones. Los capitalistas españoles se muestran reacios"...

¿Y los capitalistas argentinos?

No se dice ni se habla nada sobre la emisión de acciones para financiar a la Compañía Transaérea Colón, cuyo presupuesto en millones, para comprar zeppelines y construir aeropuertos, es enorme, fantástico.

La compañía de los zeppelines niega, hoy, el que se haya vendido el Z. R.-127, desmintiendo categóriacmente tal información. Se habla, en cambio, de un posible contrato de alquiler por dos años, con opción a la compra. El juguetito aéreo, el monstruo de plata, cuesta plata: 1.200.000 dólares; ¡cerca de tres millones de pesos!...

¿Resultaría cómodo el viaje en estos gigantes del aire?

La comodidad es relativa. Por de pronto, está rigurosamente prohibido fumar. Aun amarrado a su poste en Lakehurst tiene que establecerse un servicio de vigilancia especial para evitar la aproximación de los fumadores. El corresponsal von Wiegand dice que un día de "pic-nic" en las comidas es agradable, pero cinco...

¿Y las emociones recibidas no compensan ampliamente, acaso?

Wilkins, figura mundial, ha pasado como un meteoro por Buenos Aires. Llegó en la mañana de Montevideo y volvió a embarcarse en la noche. Apenas si tuvo tiempo para almorzar con los colegas internacionales del Rotary Club. Es un carácter, un hombre poco común el explorador aéreo del Polo.

Y no le teme a la superstición de los nombres:

"La isla Decepción es el punto que servirá de base a mi expedición."

Cree en las mascotas, en cambio. Su mascota es un canguro, que le ha acompañado hasta Montevideo y que va a ser llevado a las glaciales soledades antárticas. "Creo que sabrá adaptarse al frío de las regiones polares y que nos escudará de todo peligro"...

¡Un canguro al Polo Sur!

Wilkins es rigurosamente inglés, aunque al servicio de los Estados Unidos y de la ciencia yanqui. Hasta en sus excentricidades...

La sangre fría de nuestro piloto militar Mejías, que pudo aplastarse o aplastar a mucha gente en su poco grata aventura de perder la hélice de su aeroplano sobre la Plaza de Mayo, es objeto de comentarios elogiosísimos. Es un valiente y un técnico consumado del aeroplano. No perdió la serenidad un solo instante, y logró caer, como una hoja al viento, en plena Costanera.

Es tal el entusiasmo, que parece olvidarse algo más grave: la frecuencia con que ocurren accidentes en los aviones militares.

Se acostumbra a decir, ya, "los trágicos Bréguet", los "peligrosos Dewoitine"...

Queremos militares, aviadores seguros en aparatos seguros. Es inexplicable que se quiera conformar al público con un sumario y una papelucheria administrativa para averiguar "por qué se le cayó la hélice al teniente Mejías". Debe hacerse una investigación rigurosa, ya que el nuevo accidente se suma a los anteriores, y en todo ello parece traslucirse un punible descuido sobre el estado del material.

ARBOLES DEL CAMINO

Arboles aburridos, polvorientos:
a lo largo de sendas y caminos
se estiran cual fantasmas soñolientos
que cumplieran monótonos destinos.

Arboles tristes, árboles sedientos
que no logran siquiera — cual los pinos
del camposanto, al roce de los vientos —
contrapuntear los ángelus divinos.

Si florecen, la polvareda impura
macula las corolas; si dan frutos,
la errante plebe anónima desgaja

las ramas generosas... Sin embargo
— cristianamente buenos, — dan su sombra
hasta a quien los despoja y los ultraja.

E. Carrasquilla-Mallarino.

Una desconsideración.

Se habla nuevamente de la modificación del horario administrativo en las oficinas públicas nacionales, en el sentido de aumentar el rendimiento de los señores empleados, contra los cuales pesa la lapidaria leyenda de que sólo van a tomar té a la oficina y a cobrar a fin de mes...

Y esa leyenda injusta se funda en antecedentes como éste:

A Crispín Ydoyaga Molina le habían conseguido un puestito en La Plata, de esos precisamente que dieron pie a la leyenda...

Una tarde los amigos notaron que Crispín estaba furioso.

—¿Qué pasa, Crispín? — le preguntaron.

—¡Qué me va a pasar! Estoy fulo con Ugarte...

—¿Por qué?

—Porque trata con mucha desconsideración a sus amigos. Imagínense que en vez de mandarme el sueldo a casa me obligan ahora a ir a cobrarlo a La Plata...

Efemérides—

1793. — El 16 de octubre de 1793 la Revolución decapita a la pobre María Antonieta; de quien lo peor que se puede decir es que fué una mujercita frívola que no llegó a comprender su tragedia sino cuando la catástrofe era inevitable. A la pobre se la calumnió de mil modos y hasta llegó a decirse de ella que había corrompido a su hijito el delfín. Esa torpe acusación supo rechazarla de la manera más elocuente haciendo nada más que una frase genial: "Apelo al sentimiento de las madres que me están escuchando" María Antonieta había nacido en el palacio imperial de Viena, hija del emperador y de la emperatriz María Teresa. Y en ese mundo vivió hasta el día en que la levaron a Francia para desposarla con Luis de Borbón. Y fué lo lastimoso que ninguno de los que la rodeaban en su nueva posición era capaz de prever lo que se estaba gestando desde hacía mucho tiempo. Aun más: la reina tuvo enemigos desde que apareció en la ciudad de París y ello lo prueba el episodio que conocemos con el nombre del "Escándalo del collar". Nada menos que un cardenal — el de Rohan — depuso contra María Antonieta, con lo que quedó demostrado que la corte olía a podrido de arriba a abajo...

HAY ALARMA EN LOS TRIBUNALES ANTE EL "PELIGRO" DE AMPLIACION DE HORARIO

EN todas las dependencias del Palacio de Justicia, no se habló esta tarde de otra cosa que del "peligro" (así lo definían), de que la innovación ampliatoria del horario para empleados de la administración pública alcanzara al tercer poder, siguiendo el ejemplo del administrador quién, según anuncios, impondría 8 horas para las dependencias ministeriales.

Nunca con más calor, fervor, ardor y tal y cual, se defendió la división de poderes establecida en nuestra Carta Magna.

Jamás con entusiasmo igual se definieron los conceptos autónomos y autóctonos del sistema democrático que nos rige, todo para llegar, por imponente unanimidad, a la conclusión de que el Poder Judicial es intangible, intocable, invulnerable en su esencia, substancia y reglamentación interna...

No se admitía, ni por hipótesis lejana, el que el Poder Judicial se adhiriera a esa innovación que echaría por tierra las sólidas tradiciones de la Casa de los Pleitos, llamada por algunos "Gran Fábrica de Sebo Nacional para uso interno y para la exportación".

Respecto de opiniones concretas, decisivas y autorizadas, se aseguraba que el presidente de la Corte Suprema, Dr. Bermejo, consultado al respecto, dijo, solemnemente, que el horario de Tribunales, debería ser de 12 a 13 horas con vermouth o café en medio y fundando ese voto que "prima facie" parecería paradojal y piramidal, sostuvo el magistrado que ese sería el ideal para el país, puesto que ello indicaría que la gente arreglaba amistosa y cordialmente sus diferencias, sin recurrir a los estrados judiciales.

En el fondo, es un gran voto el que se dice ha emitido el Dr. Bermejo respecto a horario y desde luego que con él están todos los funcionarios de Tribunales.

De todos modos, creemos que la reforma ampliatoria si es que existe, no alcanzará a Tribunales, pues valen más seis horas de verdadera dedicación y labor, que 8 de desgano y de impaciencia y cansancio.

Sobre el Horario de Ocho Horas, nos Habla De Andreis

El Ex Legislador Conceptúa que, de Adoptarse Esa Medida Redundaría en Beneficio de la Tarea Administrativa

HORARIO DISCONTINUO

Entrevistamos esta mañana al doctor Fernando de Andreis, ex diputado socialista independiente y autor de diversos proyectos sobre legislación obrera, con el objeto de que nos hiciera conocer su opinión sobre la resolución que se asegura adoptará el Poder Ejecutivo, y según la cual será ampliado el horario de los empleados de la Administración Nacional en dos horas, esto es, que trabajen 8 horas y no 6, como lo hacen en la actualidad.

DE ANDREIS

El Dr. De Andreis, después de adelantarnos que no tenía sobre el asunto más conocimiento que lo adelantado por la prensa, nos expresó que en el caso de adoptarse esa medida, el Poder Ejecutivo habría realizado una buena obra; digna de aplauso desde todo punto de vista. No cabe duda — agregó — que esa resolución redundaría en beneficio de la tarea administrativa, y en consecuencia, del público, cuyos asuntos podrán despacharse con mayor celeridad.

No existe — expresó luego — ninguna razón valedera para que los empleados de la Administración Nacional no cumplan las mismas horas de trabajo que los obreros del Estado. Resulta, en efecto, ilógico que mientras aquellos que desarrollan su labor en oficinas más o menos confortables trabajan seis horas — seis horas nominales, naturalmente — los obreros, cuyas tareas se efectúan casi siempre en pésimas condiciones para la salud, tengan que trabajar durante ocho horas.

El horario discontinuo

—¿No cree usted — preguntamos — que es excesivo el horario de 12 a 20 horas que se dice se va a establecer?

—Sí. Mi impresión es de que en el caso de que se resolviera ampliar a ocho horas el horario de esos empleados, debe tenerse muy en cuenta que el exceso de horario resulta contraproducente y que lejos de resultar beneficiosa la innovación, puede ocasionar trastornos. Por eso conceptúo que para que dé los frutos que de ella se esperan, esa medida debe ser completada, para lo cual el Poder Ejecutivo deberá enviar al Congreso, para su estudio y aprobación, un proyecto en el que se contemplen los diversos intereses en juego.

Sea cualquiera la solución a que se arribe, es indudable que las ocho horas de trabajo seguido resultarán excesivas; se impone la implantación del horario discontinuo. Es la única forma de no perjudicar a los empleados y de hacer que la reforma dé el resultado que de ella se espera. De 8 a 12 y de 15 a 19 horas sería el horario ideal para el desarrollo de la labor administrativa. Los empleados darían el máximo de rendimiento con el mínimo de esfuerzo.

Repito, pues — nos dijo finalmente el doctor De Andreis — que la implantación del horario de ocho horas en la Administración Nacional es una medida plausible. Se habría dado un gran paso más hacia el ideal que perseguimos los socialistas independientes; esto es, la implantación de las ocho horas de trabajo para todos los trabajadores del país. Es una resolución digna de apoyo, y por ello no dudo que encontrará franca acogida.

EXPORTACIONES DE CARNES EFECTUADAS POR LOS FRIGORIFICOS

Embarques Realizados en la Semana que Terminó el 6 del actual

Durante la semana que terminó el 6 de octubre del año en curso, los frigoríficos exportaron en conjunto las siguientes cantidades de carne:

Bovina enfriada: 44.709 cuartos delanteros con 3.509 toneladas y 51554 cuartos traseros con 4.119 toneladas; bovina congelada: 4.852 cuartos delanteros con 306 toneladas y 6.859 cuartos traseros con 436 toneladas; ovina congelada: 37.171 reses de carneros con 521 toneladas y 63.325 reses de corderos con 929 toneladas: 752 reses porcinas congeladas con 37 toneladas; 761 1|4 toneladas de menudencias congeladas; 32 toneladas de trozos bovinos congelados; 2 toneladas de trozos ovinos congelados; 224 toneladas de productos porcinos congelados; 88 toneladas de productos porcinos salados; 92 toneladas de cortes bovinos enfriados; 10 toneladas de pavos congelados y 2 toneladas de ternera desosada.

TRANSEUNTE EMBESTIDO POR UN AUTOMOVIL

A las 9.20 de hoy, en Rivadavia, frente al número 7540, el auto de alquiler 10.552 a cargo de Andrés Caralli, embistió al transeúnte Antonio Glasamis, produciéndole heridas en varias partes del cuerpo.

Ha sido llevado para su curación al hospital Alvarez. El chauffeur está detenido.

Los Empleados ya no Son Tan Inactivos Como Antes

Justo es que los empleados trabajen. Pero no 8 horas seguidas. Si se les quiere equiparar a los obreros, que trabajen en dos períodos de 4 horas, como aquellos, pues ha desaparecido ya la ciencia de que los empleados — como los dibujaba Rojas en la anterior presidencia — han dejado de trabajar. Esta escena es del pasado...

El Embajador Especial del Brasil Visitó CRITICA

El embajador especial del Brasil, en CRITICA

Esta mañana visitó nuestro diario el doctor Enrique Coelho Netto, embajador especial del Brasil a la transmisión del mando presidencial.

Coelho Netto es uno de los literatos más grandes de la actual generación brasileña, por lo que ha recibido el título de "Príncipe de las Letras", que le ha conferido la intelectualidad de su país.

Coelho Netto ha escrito 118 libros de carácter filosófico, político y social, admirándose en todos ellos la magnificencia literaria y la belleza emotiva de este prodigioso prosista, que también es un poeta de admirable inspiración.

Durante su visita a nuestro diario, tuvo palabras de elogio para el progreso periodístico argentino y se interesó especialmente por el desarrollo de CRITICA.

Acompañaban a nuestro ilustre visitante varios intelectuales americanos, universitarios y literatos.

BERLIN VIVIO HORAS DE INDESCRIPTIBLE GRAN ENTUSIASMO POPULAR

(Associated Press).

FREIDRICHSHAFEN, 16. — Ausentes el comandante Eckener y los tripulantes del dirigible "Conde Zeppelin", el entusiasmo popular deseando demostrarse se apoderó del doctor Ludwing Duerr, constructor del dirigible, y de la esposa de Eckener y de los otros tripulantes.

Bandas de músicos circulan por las calles de la ciudad deteniéndose frente a las residencias de las familias de los aeronautas.

Donde encuentra el público a Herr Durr lo lleva en andas vociferando entusiasta gritos de "Hoch".

La señora de Eckener no es felicitada solamente por el magnífico vuelo realizado por su esposo, sino también por la heroica conducta de su hijo durante el accidente que sufrió la aeronave.

CAMARA COMERCIAL DE PATATAS

Estación Retiro, F. C. C. A., zona Rosario, entraron 300 bolsas norteamericana larga, venta de 0.65 a 0.70

Casa Amarilla, F. C. S., zona Sur, entraron 17.478 bolsas norteamericana larga, venta de 0.20 a 0.70 y chaqueña, de 0.20 a 0.50.

Salida: 18.467 bolsas.

Existencia: 65.258 bolsas.

LOS GOBERNADORES DE TUCUMAN Y SALTA, REGRESARON HOY A SUS PROVINCIAS

Esta tarde, en el tren que salió a las 17 horas de la estación Retiro, emprendieron viaje de regreso a sus respectivas provincias los gobernadores de Tucumán y Salta, ingeniero Sortheix y doctor Cornejo, respectivamente.

Los mencionados mandatarios fueron objeto de una calurosa manifestación de despedida, que ha puesto de relieve las grandes simpatías que tienen, evidentemente aumentadas durante su breve estada en ésta, adonde vinieron para asistir a la transmisión del mando presidencial.

FUERON LIBERTADOS LOS SUPUESTOS COMPLICES

(Associated Press)

MEJICO, 16. — Piedad Range: Margarita Pacheco y Rafael Enríquez Vidal, que han sido considerados inocentes el viernes por la Corte Suprema del distrito federal, en el proceso que se les seguía por el asesinato del presidente electo, general Obregón, fueron puestos en libertad ayer por la tarde.

Será Inaplicable el Horario de Ocho Horas Consecutivas en la Administración Nacional

Particularmente, los Empleados no Registrarían el Nuevo Horario

Como ocurrió en su anterior presidencia, el primer fruto de un acuerdo del gabinete del señor Irigoyen parece que ha de ser una medida de carácter administrativo. Amo de casa, el nuevo presidente empieza, como es lógico, por organizar, a su modo, el medio propio en que ha de desenvolver su gestión gubernativa. Se recordará que su primer decreto, después de repetidos acuerdos de gabinete, efectuados todos, como los que ahora celebra, en medio de la mayor reserva, se dictó para autorizar a los empleados públicos nacionales a iniciar demanda criminal contra cualquier acusación difamante, calumnia, etc. Ese primer decreto, días después, fué modificado por otro substancialmente análogo pero más correcto en cuanto a estilo y forma dispositiva. De los primeros cambios de ideas entre los miembros del P. E., no se tuvo otro resultado hasta días más tarde, y aparte, naturalmente, de diversas resoluciones sobre nombramientos. Como en 1916, pues, el flamante P. E. está a punto — según las informaciones extraoficiales — de dictar un decreto regulando la labor del personal de la Administración Nacional. Se modificará el actual horario, que es de 12 a 18 horas, imponiéndose el de 12 a 20, o sea ocho horas consecutivas de trabajo.

puso el nuevo horario

Hasta el momento en que escribimos, sólo se tiene, como decimos,

En el ministerio de Guerra se dis-

noticias extraoficiales sobre la nueva disposición, pero la circunstancia de que ayer mismo el Ministerio de Guerra dispusiera el cambio de horario, permite considerarla resuelta en términos generales y para todas las dependencias nacionales. Sobre esta base, pues, cabe comentar el desacierto de ella y hacerse eco de la desagradable sorpresa que ha producido en todas partes.

Es inaplicable un horario tan abrumador

En primer término hay que hacer notar que la jornada máxima de ocho horas no se aplica en ningún lugar de trabajo en la forma que parece ha de imponerse en la Administración Nacional. Y es que ni el más esforzado obrero aceptaría nunca una labor ininterrumpida de ocho horas. El proyecto de ley respectivo recientemente sancionado por la Cámara de Diputados, aunque no expresa cómo han de cumplirse las ocho horas, tampoco indica que ellas serán consecutivas y, razonablemente, deja el punto librado a la conveniencia mutua de trabajadores y patrones. Por otra parte, la dicha ley ha llegado tarde, cuando ya la jornada de ocho horas era una práctica establecida y hasta podría decirse, una jornada legal; por lo cual toda ella está sometida a la costumbre imperante que distribuye esa cantidad de horas en dos porciones iguales, con un intermedio de dos, dos y media y hasta tres horas para descanso. Ni siquiera los trabajadores rurales, a quienes los mismos irigoyenistas no han querido favorecer con la jornada máxima; ni siquiera ellos trabajan ocho horas consecutivas, aun cuando al término del día hayan trabajado más de doce.

En ninguna parte, pues, un horario como el que se proyecta, sería aplicable normalmente. Las organizaciones obreras lo resistirían vivamente, y con justa razón — y mucho más ahora que se anhela conquistar la jornada máxima de seis horas ya puesta en práctica en los principales centros industriales de Estados Unidos y de Europa.

Particularmente los empleados nacionales no resistirían el horario

Pero donde puede apreciarse mejor la inaplicabilidad de ese nuevo horario es, precisamente, en la administración nacional. La gran mayoría de los empleados es gente que reside en los pueblitos de los alrededores de la metrópoli y no podrá resistir una labor intensa de ocho horas consecutivas sin otro descanso ni otra alimentación que los de las primeras horas de la mañana y las penúltimas de la noche. Por mucha voluntad que el personal tuviese llegaría un momento en que no podría cumplir sus obligaciones. El organismo humano no admite esas heroicidades ni esos excesos patrióticos.

La cuestión variaría fundamentalmente si el horario oficial fuera el mismo que rige en otras actividades del país, pero en este caso se abolirla el más caro privilegio que distingue a nuestra burocracia...

El horario vigente, si se cumple, es el mejor

En realidad lo que se necesitaría para regular las funciones administrativas e impedir abusos, es una enérgica conminación a todo el personal administrativo para que cumpla "fielmente" el horario en vigencia. Que desaparezcan los privilegios que permiten a ciertos jefes y empleados entrar y salir de sus oficinas cuando se les ocurre. Ordenar un control rígido y severo sobre las planillas de asistencia y puntualidad y darle "puerta franca" para siempre a los que no quieren trabajar, mejorando así la situación de los que cumplen con su deber.

Porque es evidente que seis horas de trabajo diario — de trabajo real y efectivo — bastan para llevar a cabo una perfecta organización administrativa. Por lo menos bastan y sobran en otros países mucho más importantes que el nuestro. Y si no bastan, el recurso no es aplicar una jornada excesiva, intolerable, agotadora, sino otra, más equitativa, que contemple y concilie los intereses generales con las necesidades del personal.

¿Es una prevención?

Como oficialmente nada se ha informado de la nueva medida — y no se tiene otro fundamento para discutirla que la resolución del Ministerio de Guerra, que ha variado el horario imponiendo el que comentamos, — no faltan quienes opinan que sólo se trata de una velada prevención del Presidente de la República para mover al personal administrativo a cumplir sus deberes con el mayor celo y puntualidad. Si así fuera tampoco cabe duda que otro pudo ser el recurso; pero es admisible mientras no cuaje en un decreto que ha de encontrar serias resistencias, provocando un descontento general.

DEBE NORMALIZARSE LA SITUACION DEL CONSEJO NACIONAL DE EDUCACION

CON la reciente renuncia que de sus cargos han hecho los vocales del Consejo Nacional de Educación, señores Calandrelli y Tiscornia, y las anteriores de los doctores Mosca y Lanari, presidente y vice respectivamente estos últimos, el Consejo ha quedado en acefalía pues, únicamente permanece en su puesto el vocal, ingeniero Gallardo.

La Compañía Mihanovich Perdió sus Contratos en Sta. Fe

EN CORRIENTES HAY GRAN HOSTILIDAD CONTRA LA EMPRESA EN CONFLICTO

Numerosas Tripulaciones Siguen Plegándose a la Huelga que Adquiere Mayor Intensidad Cada Día, en Medio del Entusiasmo Pacífico de los Trabajadores

NUMEROSAS LANCHAS ESTAN ABANDONADAS

Con la misma intensidad de los primeros días prosigue desarrollándose la huelga decretada por la Federación Obrera Marítima contra la compañía Mihanovich. Las adhesiones siguen produciéndose en forma amplia y el desfile de marineros, tripulantes y demás personal de a bordo es ininterrumpido por el local de la Federación. No habría hipérbole en afirmar que este movimiento se hace más intensivo mientras más días de huelga transcurren; tal es la cantidad de gente que desfila durante todo el día por el local donde los dirigentes del movimiento no alcanzan para atender a los recurrentes.

En la mañana de hoy era realmente febril el movimiento. Aparte de la gran cantidad de gente que rebalsaba la capacidad del local, dos o trescientas personas aguardaban fuera de él.

Lo expuesto significa un acabado exponente de la forma entusiasta como se prosiguen las actividades contra la empresa en conflicto y de la fe en el triunfo gremial que las múltiples adhesiones han robustecido en los dirigentes de la Federación y en los obreros en huelga.

El Consejo de Relaciones protesta enérgicamente

Tal como ha sido concebida, damos a publicidad una enérgica protesta que con motivo del ya gastado argumento de la bomba del vapor Apipé nos envía el Consejo de Relaciones de la F. O. M.

He aquí el texto de la declaración:

"El Consejo de Relaciones Marítimo deja expresa y formal protesta, en nombre de los trabajadores de a bordo, por la farsa que se ha pretendido representar intentando complicar a las organizaciones marítimas en el atentado que se dice ha sido fraguado contra el vapor Apipé.

"Es tan burda la trama urdiba por los elementos patronales encabezados por Dodero, gerente de la Compañía Mihanovich, que a simple vista salta la inconsistencia de la misma, pero se pretende impresionar a la opinión pública y a las autoridades, colocándolas frente a un movimiento que cuenta con la simpatía unánime de todos los obreros del país.

"El pretendido atentado no es más que uno de la larga serie de los fraguados por el elemento del hampa al servicio de la citada compañía, y que en oportunidad este Consejo denunció como gestores de planes de intrigas para desconceptuar un conflicto desarrollado dentro del mayor orden en la convicción de que el triunfo más rotundo será el justo corolario de la noble causa que se defiende, sin necesidad de recurrir a medios que siempre la organización ha repudiado.

"Esos elementos al servicio de dicha empresa comenzaron sus actividades por señalar a varios destacados dirigentes de la F. O. M., para hacerlos víctimas de provocaciones de hecho; pero previamente, para preparar la coartada, formularon denuncias a la policía de la capital por supuestas persecuciones por parte de los que precisamente estaban ya indicados por ellos para sufrir atentados.

"De las refriegas promovidas por tal gente, sistemáticamente se acusaba al subsecretario de la F. O. M., Juan Antonio Morán, con el preconcebido fin de radiarlo de sus actividades de dirigente prestigioso de la organización.

"Con la supuesta bomba del vapor Apipé se llega al colmo de la intriga y de los procederes incalificables, que no se sabe adónde terminarán, dada la desorbitada conducta de la Compañía Mihanovich, fomentadora directa de los hechos mencionados.

"En tal sentido llamamos la atención a los compañeros marítimos para que estén en guardia a fin de no ser sorprendidos en su buena fe por los manejos tenebrosos de esa laya de sujetos al margen de la ley, pagados para fomentar un estado de cosas que tienen especial interés en crear, y que este Consejo repudia, desde que jamás utilizó semejantes procedimientos para sostener la justicia de la causa que defiende."

El Méjico no puede descargar

Amarrado en la Dársena Sud y fuertemente custodiado por personal de la Prefectura Marítima, se encuentra el vapor Méjico teniendo a bordo todo el cargamento destinado a la provincia de Santa Fe. Este vapor que, como es del dominio público, partió para su punto de destino conduciendo numerosa carga, no pudo hacer entrega de las mercaderías por haberse negado a descargarlo los obreros federados. Debió, en consecuencia, el Méjico retornar a este puerto donde se halla fondeado sin lograr, de ningún modo, el personal necesario para ser tripulado y descargar sus mercaderías.

La empresa ha perdido sus contratos con los FF. CC. del Estado

Una gran pérdida significa para la compañía Mihanovich la anulación de los contratos que con los FF. CC. del Estado tenía en la provincia de Santa Fe. Informaciones llegadas de dicha provincia expresan que la anulación de los contratos se produjo en virtud de no haber podido cumplir con ellos la empresa en conflicto. Estos han sido cedidos, ahora, a las firmas locales Murchinson y Conde, las cuales también se hallan complicadas por haber querido prestar cooperación a Mihanovich, pero desistieron de ello y ahora resultan beneficiadas en la forma que expresan las informaciones que damos a publicidad. Las opiniones de personas entendidas, coinciden en afirmar que la anulación de los contratos significa una gran pérdida para la compañía Mihanovich.

La huelga contra la compañía se prosigue con intensidad

En la misma provincia la acción que los obreros portuarios y marítimos desarrollan contra la empresa afectada por la huelga, se prosigue con la misma intensidad y con un éxito alentador.

Informaciones llegadas en el día de hoy, manifiestan que ante la imposibilidad de reclutar personal adventicio entre la gente de los puertos, los representantes de la empresa tratan de obtenerlo en la campaña para lo cual hacen activas gestiones.

Para colmar la grave situación creada a la compañía, las tripulaciones de los buques que vienen de tránsito, desembarcarán en el mismo puerto de Santa Fe no bien sus respectivas embarcaciones arriben allí.

La empresa trata de atracar al muelle las chatas en conflicto.

En Corrientes la huelga ha adquirido un gran desarrollo

Otra de las provincias donde la paralización hecha en torno de las actividades de la compañía Mihanovich se ha logrado en forma casi absoluta, es Corrientes. El movimiento sostenido allí es intenso y se mantiene con gran entusiasmo por parte de los obreros organizados.

Ninguna de las embarcaciones de la empresa realizó operaciones allí, siguiendo a destino por haber salido sus personales antes de ser declarada la huelga.

Numerosas embarcaciones fueron abandonadas por sus tripulantes

El Iguazú, que se espera arribe hoy a Corrientes, será abandonado por su tripulación no bien amarre en el puerto de Corrientes. Aparte de esta embarcación, que quedará inmovilizada por falta de personal, muchas otras han sido abandonadas por sus tripulantes, los cuales continuaban trabajando por ignorar la declaración de huelga que pesaba contra la compañía.

Las embarcaciones abandonadas son las siguientes: el remolcador Arroyo, las lanchas Capuchina, Ilapué, Monteagudo y Balona. El pontón Uruguayo no realizó ninguna clase de operaciones y la tripulación del remolcador Vigilante, también se plegó a la huelga, abandonando dicha embarcación.

Todas estas deserciones de tripulantes ha creado una difícil situación a la empresa que se encuentra allí en la imposibilidad de reemplazar a los huelguistas.

En un bar se recluta personal adventicio

A efecto de que los obreros agremiados y los que simpatizan con el actual movimiento huelguista decretado contra la empresa Mihanovich, las autoridades de la Federación Obrera Marítima, se han propuesto denunciar las maniobras de los dueños de un establecimiento denominado British Bar, el cual está instalado en la calle San Juan 202. En dicho establecimiento se efectúa una activa propaganda contra la huelga y se recluta personal adventicio para la empresa en conflicto.

Quedan advertidos los obreros a efectos de que no se dejen sorprender.

Otras lanchas han sido abandonadas por sus tripulaciones

A las numerosas embarcaciones que se han unido a las flotas paralizadas en el puerto de Rosario, hay que agregar dos nuevas lanchas, son estas La Martineta y Punta Memoria. Ambas fueron abandonadas por sus respectivos tripulantes, quienes hicieron causa común con sus compañeros en huelga.

No obstante el enorme revuelo producido por el hallazgo de la bomba destinada a hacer volar el vapor Apipé, y en cuya intentona nadie cree, no se ha alterado el ritmo huelguista con que se desarrolla la huelga portuaria. El juez que entiende en el sumario levantado con motivo del hallazgo de la bomba, no ha ordenado detenciones de obreros como se presumió en el primer momento y, por su parte, los obreros marítimos que no se consideran culpables de ningún modo, siguen desarrollando sus actividades dentro del mayor orden.

La vigilancia del puerto no se ha alterado en lo más mínimo. Sigue hallándose a cargo del escuadrón de seguridad, los agentes de la seccional y las autoridades de la Prefectura.

SE REALIZARA MAÑANA UNA RECEPCION EN EL CONGRESO

Los presidentes del Senado y Cámara de Diputados, doctores Enrique Martínez y Andrés Ferreira, ofrecerán mañana, a las 16 y 30, una recepción en el Congreso a las embajadas especiales acreditadas en nuestro país con motivo de la trasmisión del mando presidencial.

Asistirán, además, los senadores y diputados nacionales.

MERCADOS DE CEREALES Y LINO
MOVIMIENTO Y COTIZACIONES DEL DIA

MERCADO DE CEREALES A TERMINO DE BUENOS AIRES
Precios de ajuste
(SEGUNDA RUEDA)

	Trigo	Maíz	Lino	Avena
Disponible	10.15	8.80	16.—	9.—
Octubre	10.15	8.80	16.—	—
Noviembre	10.20	8.85	16.05	—
Diciembre	10.25	8.90	—	—
Enero	—	9.05	—	—
Febrero	10.25	—	15.25	7.90
Marzo	10.35	—	—	—

CAMARA GREMIAL DE CEREALES

Esta Cámara ha fijado los siguientes precios, en $ m|n. por los cien kilos:

	Anterior	Hoy
Trigo Barleta, 80 kilos	10.45	10.50
Id. B. Aires, 78 kilos	9.85	9.90
Lino, 4 o|o c|extraños	16.—	15.95
Avena, 47 kilos	8.40	8.40
Maíz amarillo	8.77 1|2	8.75
Bahía Blanca		
Trigo pan, 80 kilos	10.05	10.10
Avena, 47 kilos	8.35	8.35

CAMARA DE PRODUCTOS NACIONALES DE ROSARIO
Precios de ajuste
(SEGUNDA RUEDA)

	Trigo	Maíz	Lino
Disponible	10.—	8.65	15.85
Octubre	10.05	8.70	15.80
Noviembre	10.10	8.70	15.95
Diciembre	10.25	8.75	15.35
Enero	—	8.85	15.15
Febrero	10.25	—	15.05

CAMARA GREMIAL DE MOLINEROS

Esta Cámara ha fijado los siguientes precios, en pesos moneda nacional, por los diez kilos:

	Anterior	Hoy
Harina 000	1.78	1.78
" 00	1.68	1.68
" 0	1.53	1.53
" Especial	1.38	1.38
" Segunda	0.88	0.88
" Esp. export.	1.20	1.20

MERCADOS EXTRANJEROS

Alzas y bajas de clausura, equivalentes en pesos moneda nacional por los cien kilos:

Liverpool

Trigo, alza, octubre, 0.09; diciembre, 0.11; marzo, 0.07; mayo, 0.05.

Maíz, baja, noviembre, 0.05.

Hull

Lino, octubre y noviembre, baja, 0.14; enero y febrero, sin cambio.

Winnipeg

Trigo, alza, diciembre, 0.14; mayo, 0.11.

Chicago

Trigo, alza, diciembre, 0.07; marzo, 0.05.

Maíz, alza, diciembre, 0.06; marzo, 0.05.

Duluth

Lino, baja, diciembre, 0.19; mayo, 0.09.

BOLSA DE CEREALES
Precios mínimos y máximos

En la fecha se han vendido en esta Bolsa las siguientes cantidades de granos, con precios por los 100 kilos:

	Bolsas	de $ m|n.	a $ m|n.
Trigo	3.434	9.10	11.—
Maíz	6.912	7.50	9.20
Lino	1.500	14.—	16.25
Avena	2.628	9.30	9.90
Cebada	288	7.40	8.60
Centeno	517	8.—	8.20

Entradas

Por las diferentes estaciones de los ferrocarriles ha entrado en la fecha lo siguiente:

Trigo	29.904	bolsas
Maíz	122.947	"
Lino	18.539	"
Avena	4.881	"

ALGODON — LIVERPOOL

Precios de clausura en el mercado de Liverpool, equivalentes en pesos moneda nacional, por kilo:

	Hoy	Anterior
Noviembre	1.09	1.06
Enero	1.08	1.05
Marzo	1.08	1.05

CAMARA ARBITRAL DE ROSARIO
Cotizaciones oficiales

	Anterior	Hoy
Trigo No. 1	10.35	10.37 1|2
" " 2	9.90	10.—
Lino, 4o|o c|extr.	15.95	15.85
Maíz amarillo	8.72 1|2	8.67 1|2

COTIZACIONES DE ARPILLERA

Liverpool

Arpillera 10 x 40, Calcuta a Buenos Aires, noviembre (C. I. F.), por 100 yardas:

Hoy . . . 35|6 Anterior . . 35|6

Se Despidió de la Suprema Corte el Dr. De la Campa

Fué Saludado con un Brillante Discurso por el Doctor Nilamón de la Colina, Presidente del Alto Cuerpo

"LAS RESPONSABILIDADES A COMPARTIR"

Esta tarde el Dr. De La Campa, nuevo secretario de Estado para la cartera de Justicia e Instrucción Pública, concurrió a la ciudad de La Plata, con el objeto de despedirse de los demás miembros de la Suprema Corte de la provincia.

Con este motivo, el Dr. Nilamón de la Colonia, presidente de esta suprema autoridad de la justicia, pronunció un sentido y brillante ddiscurso.

Las palabras del Dr. de la Colina fuéron estas:

Doctor de la Campa.

Cuando se comparten responsabilidades en la pública tarea, cualesquiera que sean los motivos de las divergencias suscitadas en el trayecto del camino, el vínculo espiritual va siendo cada día más fuerte por gravitación natural de esas responsabilidades. Es que la obra común y solidaria, no reñida con la dignidad y el carácter individual tiene la fuerza misteriosa del dolor: une a los corazones y acrecienta los afectos, sobre todo si, en casos como el nuestro, la amistad y las polémicas vienen desde las bancas del colegio.

La casualidad ha querido que después de muchos años reanudáramos, aquí en la Corte, la discusión al aplicar la ley, pero no hicimos no ya con los desbordados ímpetus de la juventud, sino con el criterio juicioso y ponderado que proporciona el estudio y la vida vivida, en perpetuo desasosiego, mientras se va trepando la montaña siempre con avidez de luz para el espíritu y de paz que nos serene, y que sólo se alcanza con el cumplimiento del deber en la función pública, en la sociedad y en la familia.

Por eso, mi viejo amigo de la presidencia de la República, doctor Irigoyen, rinde en tu persona a la administración de justicia de la provincia de Buenos Aires. Sumad entonces, al honor recibido, el aplauso nuestro, para que te estimule en las horas difíciles y podais realizar con acierto tus patrióticos propósitos de colaborar con eficiencia en el gobierno del país.

Roura y Estévez Han Sido Trasladados al P. de Justicia

El Traslado se Efectuó a Pedido del Juez Avellaneda Huergo

Esta tarde los detenidos Roura y Estévez han sido trasladados a la Alcaidía del Palacio de Justicia a requerimiento del juez doctor Avellaneda Huergo. Fueron conducidos por los auxiliares Caciabúe y Alemán de la sección Defraudaciones y Estafas.

Se desconoce hasta el momento de escribir estas líneas, 17 horas, si el juez ha interrogado a los detenidos.

Las Ventas de Esta Tarde

Haras Argentino

LAPSO, por Tiny y La Pingüina, vendido en $ 21.000 a F. del Castillo.

MURILLO, por Tiny y Muñeira, en $ 4.000 a H. B. Cornell.

TURCO, por Tiny y Turquoise, en $ 10.000 a Raúl de los Santos.

SPEAKER, por Tiny y Spicula, en $ 15.000 al stud La Morena.

PONCE, por Tiny y Pongée, en $ 16.000 al stud El Chato.

PICHINGO, por Tiny y Pichincha, en $ 4.500 al stud Belén.

TORNILLO, por Tiny y Tontina, No se vendió.

AVECHUCHO, por Tiny y Aventurera, en $ 17.000 a Evaristo R. Rodríguez.

DIVER, por Tiny y Divinidad, en $ 29.000 a Naciano Moreno.

HISTRIO, por Tiny e Hydre, en $ 15.500 a Pedro Martínez.

GANDULONA, por Rico y Gandourita, en $ 5.000 al stud Condal.

SUFICIENCIA, por Rico y Sufragista. No se vendió.

EGLANTINE, por Rico y Egoísta, en $ 5.000 al stud Laprid.

LA CUARTA, por Rico y La Tercera, en $ 6.500 al stud Sans Peur.

ROSEFUD, por Rico y Rosenave, en $ 7.500 a S. Borgonovo.

SIX GUINEAS, por Rico y Sixcrown, en $ 7.000 al stud El Chato.

RICA RICA, por Rico y Rica Cosa, en $ 5.000 al stud Condal.

PARISIANA, por Rico y Parisina, en $ 1.600 a Eduardo Fulle.

POLENTA, por Rico y Potencia, en $ 3.200 al stud Condal.

CRUZ DEL SUD, por Rico y Cruz de Hierro, en $ 10.500 al stud Condal.

CHIC, por Rico y Chicharrona, en $ 2.100 al stud Surprenant.

GUAMPA, por Rico y Guataca, en $ 3.000 al Jockey Club de Córdoba.

ORTIE, por Rico y Ortiguita, en $ 1.800 al stud Condal.

DURADERA, por Rico y Duquesa, en $ 11.500 al stud El Turf.

DIADELFA, por Rico y Diana D'Italia, en $ 2.300 a Juan R. Lacruz.

HARAS LA INDIANA

NATITO, por Místico y Sicilia, en $ 5.500 al stud Semirian.

MOJIGATA, por Místico y Mogolia, en $ 8.000 al stud Villanueva B.

LA GAITERA, por Místico y Asturias, en $ 3.500 al stud Inoragna.

MONAMOUR, por Místico y Mulhouse, en $ 5.200 al stud Las Garzas.

MISTILLA, por Místico y Habilla, en $ 4.500 a Rosendo Aquino.

QUERENCIOSA, por Místico y La Querencia, en $ 5.500 al stud Don Ramiro (Montevideo).

LINDORA, por Místico y Mi Docena, en $ 2200 al stud La Chocha.

UN AVIADOR SE MATO EN CHILE

(Associated Press)

SANTIAGO DE CHILE, 16. — A causa del desprendimiento de las alas del avión que piloteaba el teniente Augusto Parovich, cayó desde una altura de 500 metros, matándose instantáneamente.

SE DESPIDIERON DEL PRESIDENTE LOS GOBERNADORES CORNEJO Y SORTHEIX

Los gobernadores de Salta y Tucumán, doctor Cornejo e ingeniero Shorteix, respectivamente, se entrevistaron por separado hoy con el presidente de la República con el objeto de hacer algunas gestiones de importancia para sus respectivas provincias y despedirse del doctor Irigoyen, pues en breve se ausentarán de la capital.

Visita de Cortesía a la Cámara de Diputados

Esta tarde han visitado la Cámara de Diputados, acudiendo a una invitación que se les formuló, el Embajador especial y ministro de Relaciones Exteriores del Uruguay, doctor Domínguez, el Embajador de ese país, Dr. Blanco; el doctor Germán Rosen, miembro de la representación uruguaya, y el Presidente de la Cámara de Diputados de Chile.

Recibieron a los visitantes el presidente del cuerpo, doctor Andrés Fereyra (hijo) y los diputados Bard, Garralda, Barbich, Guzzo, García Tuñón, Cagnoni, Ortiz de Zárate, Hernández y el secretario y pro de la Cámara, doctores González Bonorino y Núñez.

Trás una copa de champagne ofrecida por el doctor Fereyra, los visitantes recorrieron las dependencias de la casa, departiendo a continuación unos breves momentos en el despacho de la presidencia.

Las Actividades del Nuevo Gobierno

El Gabinete se Reunirá Todos los Días

Continuando las viejas prácticas que singularizaron su anterior presidencia, se asegura que el doctor Irigoyen volverá a implantar el sistema de los acuerdos de ministros en forma diaria.

Hoy ya se realizó el primero, y se nos informa que los ministros, antes de dirigirse diariamente a sus respectivos despachos, pasarán por el del presidente de la República.

El Ministro de Obras Públicas Realizó Hoy su Primera Inspección

El ministro de Obras Públicas, doctor Abalos, acompañado por el diputado Coulin y el subsecretario interino del departamento a su cargo, señor Carmona, inició hoy, a las 9 horas, algunas visitas que terminaron a mediodía.

A la hora indicada, el ministro se trasladó al establecimiento Palermo de las Obras Sanitarias de la Nación. Fué atendido por el inspector general de explotación técnica y demás personal del establecimiento, en compañía del cual recorrió todas las instalaciones e inspeccionó los nuevos filtros.

Luego, el doctor Abalos y sus acompañantes se dirigieron al nuevo campo de deportes del club Gimnasia y Esgrima, donde fueron recibidos por las autoridades de la institución.

Estas últimas instalaciones fueron detenidamente observadas por el doctor Abalos, quien se mostró gratamente impresionado del estado de las construcciones y de la disposición de las mismas.

Al abandonar el campo de deportes mencionado, el ministro de Obras Públicas dejó constancia de su visita en el libro de la institución.

Continúa Indispuesto el Ministro del Interior

TAMPOCO concurrió hoy a su despacho de la Casa de Gobierno el ministro del Interior, Sr. Elpidio González, quien continúa indispuesto, aquejado por una leve indisposición.

Se asegura que el Sr. González asumirá mañana el cargo, y en esa oportunidad serán resueltos una serie de asuntos de su cartera, entre los cuales está, en primer término, la provisión de diversos altos cargos, actualmente en vacancia por renuncia de sus titulares.

A la concurrencia del ministro del Interior se la vincula estrechamente con la resolución de asuntos políticos trascendentales que deberán ser resueltos en acuerdo de ministros.

Se asegura que en esa oportunidad serán designados los interventores a las diversas provincias, que han merecido esa sanción legislativa.

El Ministro de O. Públicas Puso en Práctica el Nuevo Horario de 8 Hs. de Trabajo

Esta tarde el subsecretario interino del Ministerio de Obras Públicas, señor Carmona, comunicó a los jefes de secciones de ese departamento el cumplimiento del nuevo horario administrativo. La circular, dirigida a todas las dependencias de ese Ministerio, dice así:

"Tengo el agrado de dirigirme a Vd. comunicándole, para su conocimiento y demás efectos, que, por disposición del Poder Ejecutivo, el horario de tareas para las oficinas de la Administración Nacional (personal técnico y administrativo), a partir del día de la fecha, será de 12 a 20 horas. — Firmado: EL SUBSECRETARIO."

Se Realizó Hoy Otro Acuerdo de Ministros

El presidente de la República llegó esta tarde a la Casa de Gobierno poco después de las 12 y 30. Inmediatamente fueron pasando al despacho oficial del primer magistrado los ministros secretarios de Estado, iniciándose un acuerdo que duró unos cuarenta y cinco minutos. Las resoluciones adoptadas en esta reunión ministerial no se conocen, pero sábese, sin embargo, que sólo se ha conversado sobre la futura labor del gobierno en términos generales, sin llegarse aún a decidir una actitud concreta. Asegúrase que este compás de espera se debe exclusivamente a la ausencia del ministro del Interior, doctor González, quien, como se sabe, se encuentra ligeramente indispuesto.

Una delegación de San Luis

Una delegación de radicales de la provincia de San Luis, presidida por el diputado nacional, doctor Modesto Quiroga, e integrada por los señores Alejandro García Quiroga, Emilio Bertini, diputado Esteban Adaro, Ventura Ojeda, Claudio Quiroga Villegas, Roberto Costa, Agustín Sargiulo, Daniel Videla, Carlos Arias y otras personas, entrevistaron al presidente con el propósito de presentarle sus saludos. Obtuvieron audiencia otras delegaciones del radicalismo del interior.

Otras audiencias acordadas

Numerosas personas recibió hoy el primer magistrado, entre las que anotamos al diputado nacional Alcides Greca y don Silvio Bonardi.

Con el canciller estuvieron varios embajadores

Visitaron hoy al ministro de Relaciones Exteriores en el despacho oficial de éste el embajador extraordinario del Uruguay, ministro de Relaciones doctor Domínguez, acompañado del embajador Blanco, embajadores de Perú, Bolivia, Colombia y Alemania.

Las subsecretarías

Aún no se ha resuelto proveer los cargos de subsecretarios de los Ministerios que se encuentran vacantes, siendo muy posible que en el día de mañana se hagan esas designaciones, como también para los otros altos cargos de la administración.

El ministro De la Campa

El titular de la cartera de Justicia e Instrucción Pública, doctor De la Campa, se trasladó esta tarde a La Plata, con el propósito de despedirse del personal de la Suprema Corte de la provincia. Con tal motivo llegó a su despacho oficial a las 17 horas.

Una postulante que estuvo a punto de sufrir un grave accidente

En momentos en que el automóvil del presidente Irigoyen llegaba a la Casa de Gobierno, una señorita que se encontraba deliberadamente esperando frente a la puerta que da al Paseo Colón, se dirigió precipitadamente hacia el auto presidencial, que aún iba en marcha, y gracias a la rápida maniobra que efectuó el chauffeur se salvó de ser arrollada. El presidente de la República al advertir el hecho hizo luego llamar a su despacho a la joven y departió un instante con ella.

EN FORMA PARCIAL COMENZO A REGIR EL HORARIO DE 8 HORAS

La Nueva Reglamentación se Implantó en los Ministerios de Obras Públicas, Guerra y Marina

CONFIRMANDO la primicia adelantada ayer por CRITICA, tuvo hoy principio de ejecución el nuevo horario de la Administración Nacional, que, en adelante, será de ocho horas diarias de trabajo, en vez de seis. Al efecto, esta tarde, los ministros de Obras Públicas y de Guerra y Marina, hicieron saber a los jefes de repartición que en adelante debían permanecer en su puesto desde las 12 horas hasta las 20.

Con respecto a los demás ministerios, no se ha modificado hasta ahora la anterior reglamentación del horario, pero se asegura que en el curso de la presente semana se dictará un decreto que hará general el nuevo horario de las ocho horas.

El Gral. Justo Fué Pasado a Situación de Disponibilidad

Esta Resolución la Tomó Esta Tarde el Ministro de Guerra General

DELLEPIANE

El ex ministro Justo, que por resolución de hoy queda en disponibilidad

Esta tarde se puede decir, ha sido dado a conocer uno de los decretos que indudablemente llamará la atención en todos los círculos, ya sean militares o no.

El ministro de Guerra general Dellepiane, resolvió pasar al ex ministro de Guerra general Justo, a la situación de disponibilidad de la actividad en la cual militaba.

En las esferas de la Casa Rosada, durante casi toda la tarde, este noticia causó singulares comentarios.

Patria: ¡Devuelve el Padre a Esas Criaturas!

Hay que salvar a esta infeliz madre esposa de un infortunado conscripto

En otro lugar del diario nos ocupamos de esta infortunada mujer, a punto de ser dos veces madre, y a la que el rigor de la ley priva en estos momentos del sostén que por naturaleza y humanidad le corresponde. Vicenta Díaz de Gellens ha visto a su marido arrebatado no solamente por el servicio militar, sino por la justicia militar, que calificó de deserción el delito de su marido a subvenir libremente a las necesidades de su hogar, derrumbado al conducirle a él a prestar su contribución miliciana.

Vicenta ya era madre; sobre ella y sobre su hijo pesaban la miseria descarnada: doble razón para que la patria, a la que sobran soldados, se apiadara de una situación que no ha sido nunca contemplada y que merece como ninguna otra la preocupación del Estado, si en realidad el Estado mira por la salud y la suerte de su futura riqueza.

Gellens, el conscripto Gellens, al abandonar el servicio militar para socorrer a su esposa, a su hijo y a otro vástago que está golpeando a las puertas de la vida, no ha hecho otra cosa que acudir donde lo llamaban sus afectos y su corazón. La ley implacable, con sanción injusta, ha truncado estas vidas en el instante en que su ayuda era más imperiosa. La madre ha quedado sin esposo; los hijos sin padre. Y cerniéndose sobre ellos el espectro del hambre: Vicenta, debido a la gravidez de su estado, no puede subvenir a sus necesidades y a las de sus hijos.

En el triple nombre de la sagrada caridad, de la piedad y de la humanidad, pedimos para ella un perdón y un socorro.

Berta Byl Reitera una Vez Más su Inocencia

Reporteada por el Corresponsal de CRITICA Agradece a Este Diario su intervención, así como al pueblo que la ha considerado una víctima

(International)
(Especial para CRITICA)

RIO DE JANEIRO, 16. — La dactilógrafa Berta Byl se halla bastante mejor de salud; se alimenta más que antes y ha declinado la hinchazón de algunas partes de su cuerpo; pero no obstante, continúa sumida en la más profunda tristeza y llora sin consuelo cuando considera el porvenir que le aguarda por la situación que se le ha creado con los cargos que se le han hecho, aunque ella es completamente inocente.

Conocido el deseo de CRITICA, de que la entrevistara, inmediatamente procuré ponerme al habla con la desgraciada joven, lo que conseguí sin ningún género de dificultades.

Cuando le expresé que CRITICA deseaba conocer sus impresiones, especialmente después de los últimos acontecimientos que han puesto totalmente en claro los procedimientos de Jorge Roura, noté en el rostro de la joven una expresión que demostraba íntima satisfacción y sin mayor esfuerzo se expresó en los términos que siguen:

Sírvase decir al director de CRITICA señor Botana, que no tengo palabras para expresar mi agradecimiento por todo lo que ha hecho por mí y pídale también que me haga la gracia de manifestar también mi gratitud al pueblo argentino, por la forma generosa en que ha juzgado mi papel de víctima de este doloroso suceso".

La infeliz dactilógrafa ha leído asiduamente a CRITICA y a otros diarios argentinos en su prisión y observado con el más vivo interés todas las incidencias que se han producido a medida que han ido desarrollándose los sucesos.

No obstante todo lo ocurido, parece que aun conserva afección por Roura, porque siempre que pronuncia su nombre llora amargamente, lo que yo también he podido comprobar personalmente en las diversas ocasiones que he podido verla.

Con relación a la prisión de Roura, que es la última etapa, al parecer, del drama que ha venido desarrollándose, Berta se refirió al hecho en la forma siguiente:

"¿Qué podría yo decir? Desde el primer momento he sostenido mi inocencia completa. Posiblemente las autoridades argentinas no me han creído, pero si usted se fija bien, notará que cada paso que se ha dado adelante en la investigación y cada una de las cosas que ha descubierto la policía de Buenos Aires, no han hecho otra cosa que confirmar las declaraciones que yo hice desde el primer momento de mi prisión, y nada puedo agregar, que no sea que soy enteramente inocente.

"Se ha llegado a creer en mi complicidad, pero los últimos acontecimientos han comprobado en forma clara la manera en que fuí mezclada en el incidente. Posiblemente se llegó a creer que yo tendría el dinero, pero ahora todo está en claro y mis afirmaciones han confirmado los hechos descubiertos por la policía de Buenos Aires.

"El dinero que tenía en mi poder lo entregué espontáneamente a las autoridades de Minas Geraes, declarando entonces que era todo el que poseía."

Las palabras entrecortadas de Berta, demuestran la profunda emoción que domina el espíritu de la infortunada joven y dejan una impresión inequívoca de su sinceridad. Al terminar mi entrevista y forzado a retirarme para no continuar martirizándola con otras preguntas, ya que tenía que hacer grandes esfuerzos para hablar, agregó la pobre detenida:

"Que se haga la voluntad de Dios. Mi cabeza está inhabilitada para pensar; todo lo que ha ocurrido me parece un sueño y no acierto ya a concebir ideas sobre nada. Mi cerebro se ha debilitado con tantos sufrimientos y tan intensos dolores morales.

"No deje de agradecer al señor Botana, me agregó al despedirme, su acción en mi favor. Fué CRITICA mi gran amiga en la hora de mis amarguras y cuando parecía tener fundamento la apreciación general acerca de los hechos que se daban a la publicidad".

Arroxella Galvao

(Corresponsal de la International News Service)

La Pregunta de Hoy

¿QUE NOS DICE DEL VUELO DEL ZEPPELIN?

Responden Varios Alemanes

¡Qué puedo decir!...

No se que puedo decir del vuelo del Zeppelin, que no sea lo mismo que está en el espíritu de todos nosotros — nos dice Elisa Ehlert. En Alemania se tiene la seguridad más absoluta de que en un tiempo muy cercano, el espacio deberá verse cruzado en todas direcciones por los dirigibles de carga y de pasajeros. Este vuelo va a probar hasta que no queden dudas de que es el transporte ideal, cómodo y rápido.

Elisa Ehlert

Es insuperable

El vuelo del dirigible Conde Zeppelin es insuperable; ya se hicieron otras pruebas anteriores, como el de Los Angeles, pero ninguno ha demostrado hasta el punto que lo ha hecho éste, la capacidad de acción y de resistencia del aparato. Se acaba de ver cómo una avería de importancia tal cual la sufrida en el estabilizador, no es obstáculo para continuar la marcha y además se la repara con relativa facilidad.

Carlos Soucha

El pueblo norteamericano no ha de olvidar nunca el espectáculo que le va a deparar el arribo del coloso del aire.

En lo que toca a las versiones que corren de que será vendido a otra nación, suponemos que ello no ha de ser posible sin consentimiento del gobierno alemán, ya que casi podemos considerar al Conde Zeppelin como de propiedad del Estado. En fin, una vez concluído el magno vuelo, ya veremos. Tal nos dice Carlos Soucha, con gesto profundo de optimismo.

No se debe dudar

Miguel König, más alemán si se quiere que los anteriores, se expresa de esta manera:

Cómo dudar de que pueda fallar una máquina de la índole del Conde Zeppelin, cuando todos sabemos la calidad de aparatos que salen de Friedrichshafen, únicos e imposibles de superar hasta la fecha. Estos mismos han de ser los que hagan el servicio de la línea a Sevilla, y ya verán los viajeros americanos cuáles son las mil condiciones ventajosas en que se efectuarán las travesías atlánticas, muy superiores en todo a las de los barcos. Y si al dirigible se le oponen fuertes vientos que obstaculizan su marcha normal, no debemos olvidar que los transatlánticos están más supeditados a la acción contraria de los huracanes y de las tormentas.

Miguel König

Lo que puedo garantir es que yo quisiera ser uno de los infinitos espectadores que en Lakehurst van a asistir a la magestuosa llegada de la nave, portadora de la última palabra del progreso científico y mecánico. Alemania habrá agregado con ello un galardón más a los muchos conquistados con sus descubrimientos y con sus inventos.

PERSONAS BUSCADAS

María Angélica Vernetti, argentina de 21 años, y que estuvo recluída en una casa de salud. La busca su padre Angel Vernetti, que vive Castro Barros 79, Buenos Aires.

MUJERES CELEBRES EN LA HISTORIA: Ana de Bretaña ☆ ☆ ☆ *por Daniel Smith*

(King Feature Syndicate, derechos reservados para CRITICA)

Ana de Bretaña fué una reina espiritual que impuso sus gustos e idéas en los salones mundanos de su época. Los bretones la llamaban "La buena duquesa Ana".

© 1927, by King Features Syndicate, Inc. Great Britain rights reserved.

Aquello de que los casamientos convencionales son obra en la cual participan por lo general los contrayentes no reza, por cierto, con la desventurada Ana de Bretaña, reina dos veces, de sin par hermosura y que a los tres años fué desposada con el príncipe de Gales, que a la sazón tenía nueve años y fué asesinado por su tío el duque de Glocester, dejando viuda a Ana en una época en que recién los niños comienzan a conocer el mundo maravilloso de los juguetes.

Muchos fueron los pretendientes que en su juventud tuvo la princesa, nacida en Nantes en 1477, y no obstante ser el duque de Orleans el elegido de su corazón tuvo que ceder nuevamente ante las necesidades de la política y casó con Carlos VIII de Francia en 1491, del que tuvo cuatro hijos, muertos todos ellos. El duque de Orleans no ocultó el placer que le ocasionaban esos decesos que le acercaban al trono de Francia. Al llegar a oídos de la reina ésto, persiguió a su antiguo adorador, convirtiéndose en odio la pasión que había sentido por él. El duque de Orleans tuvo que abandonar el reino ,sobre todo durante la regencia de Ana, mientras su esposo mandaba las huestes de Italia.

Muerto Carlos VIII, Ana, luego de hacerle magníficas exequias que causaron asombro en su época por la magnificencia y derroche de fausto, casó con el duque de Orleans, obedeciendo a los dictados de su corazón. El duque había ascendido al trono, de acuerdo con las leyes, con el nombre de Luis XII y no tuvo reparos en olvidar las persecuciones de que había sido víctima para compartir la existencia en compañía de su encantadora esposa, astro de belleza, de gracia, de donaire cortesano, que impuso normas a toda una época, reinando en los salones mundanos e imponiendo sus espirituales caprichos. Ana dió pruebas, en todos sus actos, de una fineza de espíritu realmente extraordinaria. Su feminidad, sus gustos crearon un estilo, en el decorado y muebles de su tiempo. Aun están en boga los famosos muebles reina Ana. Luis XII fué dominado por completo por esta mujer, muy superior a él. Murió en Blois en 1514, después de haber pretendido volverse a sus dominios de Bretaña, con varios barcos cargados con joyas y muebles preciosos, al tener conocimiento de la enfermedad de su marido, que el destino quiso la sobreviviera.

Los bretones, que siempre la quisieron entrañablemente, le dedicaron una canción admirable, popularísima en el país, llamándole además "la buena duquesa Ana".

Epilogó su Vida Descerrajándose un Balazo, Hoy

El Suicida Era un Anciano de 67 Años y Vivía Solo en una Piecita

CAUSAS

Un hombre anciano, por causas que aun no se han establecido, se suicidó esta mañana descerrajándose un balazo en la sien derecha.

Carlos Gardino, italiano, de 67 años de edad, se domiciliaba con su esposa e hijos en la casa Suipacha 1471, ocupando él una pequeña habitación contigua a la ocupada por su familia.

Según refiere la esposa de Gardino, a las 5.30 horas más o menos, oyeron un estampido atribuyéndolo al cierre de una puerta. Agrega que después de esa hora sus hijos se dirigieron a sus ocupaciones y a las 7 fué a recordar a su esposo. Y al abrir la puerta notó con sorpresa que Gardino era ya cadáver.

Inmediatamente se dió aviso a la policía de la sección 15a., y más tarde a la Asistencia Pública.

El practicante que concurrió en la ambulancia constató el fallecimiento. La familia de Gardino no sabe a qué atribuir la desesperada determinación de éste.

El suicida era analfabeto y estaba muy bien conceptuado entre los vecinos del barrio.

Se intruye el sumario de estilo y se dió cuenta al juez de turno.

PARTIDO NACIONALISTA

Elección de candidatos

Mediante el voto directo de los afiliados serán elegidos el sábado próximo los candidatos a concejales que sostendrá el Partido Nacionalista en las elecciones municipales del 2 de disiembre.

Se instalarán dos mesas receptoras de votos en la sede de la agrupación de la calle Charcas 1275, que funcionarán de 18 a 22. En la mesa No. 1 sufragarán los afiliados cuyos apellidos se hallen comprendidos entre las letras A y M; y en la mesa No. 2, los restantes. Será requisito indispensable para votar, la presentación de la libreta de enrolamiento.

Conferencia

Prosiguiendo el plan de conferencias culturales el Centro de la Juventud Nacionalista efectuará esta noche (martes) a las 21, una reunión pública en la cual harán uso de la palabra los Sres. Mario Navarro Lacour y Domingo Achával, quienes disertarán sobre el tema: "Política municipal" y "Estatuto permanente de los empleados y obreros de la Comuna" respectivamente.

Comité Universitario

En la semana próxima se llevará a cabo una reunión de estudiantes universitarios con el fin de cambiar ideas sobre la constitución del Centro Universitario Nacionalista. En esta primera reunión se designará una comisión que correrá con los trabajos preliminares de organización.

Horario de secretaría

La secretaría central del partido, atiende al público diariamente de 16 a 20 y de 22 a 24 horas.

El secretario.

En 1784 Voló la Primera Mujer

¿CUAL fué la primera mujer que ascendió en los aires? Si el lector no puede señalar nombres, por lo menos venturará una fecha. Porque ese, en realidad, es el verdadero sentido de la interrogación: ¿en qué época la mujer tuvo la alentía do remontarse en el espacio por primera vez?

La ... ascención de una mujer

Y estamos seguros de que, en diez respuestas, nueve señalarán una fecha posterior a 1900. Y aún con temor de exagerar el elogio a la valentía, o mejor dicho, a la curiosidad femenina. Porque, como nadie lo ignora, en esos tiempos la aeronavegación distaba mucho de asegurar a sus cultores la estabilidad demostrada por el Conde Zeppelin.

Pues bien, y aunque los lectores inicien un unánime movimiento de resistencia, la primera mujer que se remontó en los aires realizó esa proeza nada menos que ... ¡en 1784!

Así lo afirma, con cita de documentos incontrovertibles, el autorizado colaborador de una revista extranjera que tenemos a la vista. Y sin ánimo de demostrarlo, como si fuera una cosa conocidísima que madame Thible, nacida en Elizabeth Estrieux, inauguró la aviación femenina el 24 de junio de 1784, en Lyon, en presencia de un enorme público entre el que se encontraba el rey Gustavo III de Suecia, elevándose en un globo a 2.700 metros de altura y permaneciendo en el aire por espacio de tres cuartos de hora.

El asombro ante este dato increíble puede derivar a esta reflexión: Bueno, madame Thible sería una señora, en fin, con las facultades mentales ligeramente alteradas. Para que exista valentía es necesaria la sensación del peligro. También en la época antidiluviana habría mujeres desequilibradas que intentarían arañar al plesiosauro, sin que ello constituyera, precisamente, una prueba del coraje femenino en la época primitiva.

Ruth Elder, la heroína moderna

Pero es inútil explicar esta demostración de fuerza en el sexo débil considerándolo como hecho anormal y aislado. Como que, según el mismo articulista, la segunda mujer-aviadora se elevó... ¡un año después!

Ella fué madame Sage, quien, primeramente, intentó hacerlo en compañía del célebre Vicente Lunardi durante el viaje que hizo éste a Inglaterra. Sin embargo, no se cumplieron entonces los deseos de la arriesgada dama. El globo, de 500 metros cúbicos que intentó levantarse en la plaza Artillerie Ground, había sido inflado con hidrógeno de mala calidad. Muster Biggin y madame Sage tuvieron que descender a fin de que Vicente Lunardi cumpliera sus propósitos, que fueron coronados con un éxito rotundo.

Sin embargo, no desistió madame Sage, y un año después, el 29 de julio de 1785, voló en compañía de un joven capitán de la marina inglesa.

Reproducimos estos datos porque hoy, apenas terminado el raid del Conde Zeppelin, adquieren interés de punto de referencia. En efecto: se ha elogiado merecidamente la valentía de Lady Grace Drummond Hay al atreverse a realizar la travesía del Atlántico.

Hemos dicho elogio merecido. Ello hace más justa, entonces, la admiración hacia esas damas que, a fines del siglo XVII, se atrevieron a lanzarse al espacio en pequeños globos que distaban mucho de ser los actuales dirigibles.

Como se ve, hace ya mucho tiempo que las mujeres son modernas.

SEÑORA JORGELINA VIUDA DE TORCIOI

Señora de Torcioi, de cuyo caso nos ocupamos ayer; CRITICA tiene una buena noticia para Vd., pues "Gabrielito" nos remite cincuenta pesos para que pongamos en sus manos.

Ya se sabe como procede Gabrielito. Nunca se exhibe personalmente en sus bellos y humanitarios gestos. Lector de CRITICA, cuando se entera de uno de los tantos casos de dolor que registramos en nuestras columnas, y que estratégicamente deslizamos en medio del turbión de las grandes noticias, echa la mano al bolsillo y según ande de finanzas nos remite un donativo.

Señora de Torcioi: pase por nuestra administración y bendiga sin conocerlo el nombre de este misterioso pero auténtico "Gabrielito".

LOS VAN A DESALOJAR

En la calle Milton 392 viven doña María Teresa Isabel de López, con su esposo, un anciano de 70 años, incapacitado para todo trabajo. Ella que tiene 56 años y también se siente enferma, nos ha venido a contar la vieja, la honda pena del alquiler.

Por no disponer de 15 pesos para pagar la pieza, el matrimonio va a ser desalojado. ¿Cómo trabajar en costuras si la máquina de coser está empeñada? — nos decía esta mañana la señora de López.

LA SRTA. ELSIE ROBINSON

Esta es la famosa autora de "Listen World" y muy conocida en todos los puntos donde circulan diarios, como una verdadera autoridad para resolver los problems relacionedos con las dueñas de casa y las jóvenes modernas. Fué retratada al llegar a Nueva York con procedencia de San Francisco.

LA SEÑORA MARY CASIDEI

La señora Casidei y el agente de policía que la arrestó por haber asesinado a la señora Ermina Churicci. Se la acusó de haber disparado tres tiros a su víctima, como represalia por las declaraciones calumniosas que hizo en contra de ella

UN VESTIDO DE GRAN EFECTO

Hecho con una combinación de terciopolo café y chiffon estampado. El cinturón colocado en la cintura es del mismo matiz que el vestido y éste armoniza con el sombrero en forma espléndida

LA JUGADORA DE TENNIS H. WILLS

La Wills fué sitiada por los fotógrafos cuando llegó a Boston para tomar parte en los partidos organizados por el Longwood Cricket Club

Crítica
TEMAS DEL DIA
Buenos Aires, octubre 16 de 1928

El Dirigible L. Z. - 127 es Una Embajada de Paz

La Nueva Hazaña Reafirma el Concepto de que el Progreso es una Ley Imperiosa para el Hombre

SIGNIFICADO DE UNA RECEPCION

EL dirigible Conde Zeppelin llegó ayer, con un pequeño retraso, al aeródromo de Lakehurst y ha sido, por lo que nos dice la información, una clamorosa, una impresionante, una estruendosa ovación la que se le ha hecho a los tripulantes y a la bandera de la magnífica nave. Bien es verdad que el acontecimiento es de la importancia de los que recoge la Historia para darnos la impresión de que el progreso es una ley imperiosa en la sociedad de los hombres. Desde hoy la navegación transatlántica por medio del dirigible es un hecho, lo que vale decir, que el de ayer es el día de un gran triunfo para la industria alemana y para el ingenio del hombre. Un día que puede ser inscripto en la página en que se nos habla de la inauguración de la navegación a vapor, de la apertura del canal de Suez o del primer vuelo hecho por un aeroplano sobre las aguas del canal de la Mancha. Un jalón admirable puesto en el camino de la humanidad por la tenacidad y la fe de una gran raza y quién sabe si la más bella afirmación de cordialidad que se ha podido hacer entre pueblos civilizados desde que acabara la guerra. No es tan fácil hallar el significado preciso de un hecho histórico, sea el que sea. El hombre se esfuerza por superarse y, luego, es el tiempo el que da su verdadero valor a lo que se ha ido haciendo para cumplir con el deber del momento. La llegada del zeppelin parécenos, sin embargo, un acontecimiento tan bello, tan trascendente, tan henchido de porvenir como el de la llegada de los españoles a América, salvando, por supuesto, la distancia que ha de existir entre el descubridor de un mundo y el perfeccionador de una idea en que ha colaborado el triunfo de todos los tiempos. Podríase decir que lo que acaba de verse es el triunfo de lo que innumerables políticos buscan desde que fué necesario hacer una afirmación de cordialidad ante el espíritu desgarrado del Viejo Mundo y ante la necesidad de que volviéramos a llamarnos hermanos. Todo lo que se ha hecho, incluso lo que se ha proclamado en la ciudad de Ginebra, no ha sido otra cosa que una vaga alusión al espíritu de la cordialidad y no otra cosa. De ahí que la humanidad no haya dejado de sonreír desde el día en que unos señores muy graves se reunieron en la sala capitular de la Liga y que no haya habido sesión que no haya sido coreada por una muchedumbre de escépticos. La verdadera solidaridad, la hermandad que buscamos, la fraternidad que quisiéramos imponer a todos los corazones del mundo, no ha de surgir de la cabeza de un Júpiter más o menos protocolar, sino del alma del pueblo, del corazón de la muchedumbre, del pecho, en fin, de los que se sientan llevados por el soplo del entusiasmo hacia los brazos del hombre más próximo. Espontánea ha de surgir del seno de la muchedumbre la idea de una definitiva paz... Que es lo que hemos querido ver en la magnífica recepción que una entusiasmada muchedumbre ha rendido a los tripulantes del dirigible Conde Zeppelin que ayer llegó con un pequeño retraso al aeródromo de Lukehurst.

Otro Defraudador ha Sido Hoy Detenido y le Secuestraron el Dinero

Se Había Apoderado de 1 2.000 Pesos, y los Llevaba su Hijo de 12 Años

"SON LOS AHORROS DEL CHICO", DIJO

Después de la caída de Roura y el secuestro de una gran parte de los 500.000 pesos por él defraudados, parece que se ha iniciado para la policía una buena racha y, en consecuencia, mala para los amigos de lo ajeno.

En efecto, Salvador Morcheme cometió en San Juan una defraudación de 12.000 pesos y huyó para Buenos Aires, pero apenas desembarcaba fué capturado por el jefe de la sección Embarcaderos, subcomisario Fidel Zabala, quien logró además secuestrarle la suma indicada que había entregado para que la ocultara a un hijo de corta edad que lo acompañaba.

Un pedido de cooperación

Ayer a primera hora el jefe de policía, señor Graneros recibió un telegrama de su colega de la provincia de San Juan, quien le solicitaba dispusiera lo necesario para capturar, en el caso de que llegara a Buenos Aires, a Salvador Morcheme, argentino, de 40 años, casado, quien estaba acusado de una defraudación importante.

Al telegrama en cuestión acompañaba la filiación detallada del acusado e indicaba que se suponía fundadamente que había ya emprendido viaje para ésta.

Graneros llamó inmediatamente a su despacho al subcomisario Zabala, informándole del pedido y ordenándole que se hiciera cargo de las averiguaciones del caso.

En la estación

Zabala, acompañado por el oficial Fronteras se dirigió anoche a la estación Retiro, del ferrocarril Buenos Aires al Pacífico a fin de observar la llegada del tren procedente de San Juan.

El activo pesquisante se embarcó en otro tren y subió al internacional en la estación Palermo iniciando de inmediato una recorrida por los compartimientos del mismo e interrogando a los camareros para procurar la detención del prófugo si viajaba.

Sus averiguaciones dieron resultado y al entrar el convoy en la estación Retiro ya Zabala tenía individualizado al hombre que buscaba.

La captura

Cuando Morcheme, que viajaba acompañado por su hijo de 12 años se disponía a tomar un automóvil, los pesquisantes de Embarcaderos le dieron orden de arresto.

El preso simuló asombro por lo que consideraba un incalificable abuso policial pero a pesar de sus protestas fué conducido al Departamento donde se logró identificarlo estableciéndose que se trataba del mismo cuya captura solicitaba la policía sanjuanina.

Procedieron entonces a revisarle las ropas en previsión de que llevara consigo el dinero defraudado, pero sólo tenía unos pocos pesos y aseguró que no llevaba más dinero.

"Los ahorros del chico"

Cuando los pesquisas consideraban que el dinero no aparecería, Zabala procedió a registrar las ropas del chico y en uno de los bolsillos le secuestró un paquete que contenía gran cantidad de billetes de 50 y 100 pesos, hasta cubrir la casi totalidad de la suma robada.

Ante ese descubrimiento se volvió a interrogar al acusado y éste respondió entonces que los 12.000 pesos que llevaba el menor eran producto de sus ahorros, lo que provocó lógica hilaridad de los pesquisantes.

Zabala dió cuenta de la captura al jefe y entregó el preso a la sección Defraudaciones y Estafas.

Desde San Juan llegará mañana un pesquisante a fin de hacerse cargo del detenido y llevarlo a esa provincia.

Se desea saber el

paradero del menor Arnaldo Rodolfo Becerra de 16 años, de edad cuyo retrato adjuntamos (de cuando tenía 14 años); se ignora su suerte desde el 3 del corriente mes, a las 7 de la mañana; es alto, mide 1.72 y pesa 70 kilos, vestía traje claro, sobretodo del mismo color, pero oscuro, chambergo marrón y botines negros, es de cabellos y ojos negros.

Se agradecerá a la persona que de noticias de él a: Georgestown 716.

EN LA PEÑA LOS URUGUAYOS DARAN HOY UNA SESION

La delegación uruguaya que visita actualmente Buenos Aires, ofrecerá un interesante y variado programa literario-musical en La Peña.

El programa es éste:

Telémaco B. Morales, guitarrista, ejecutará varias composiciones propias.

Montiel Ballesteros, leerá fábulas y cuentos.

Silva Valdés leerá poesías propias.

Manuel de Castro, leerá poesías de Delmira Agustini, Emilio Oribe, María Eugenia Vaz Ferreira, E. Casaravilla Lemos, Sabat Ercasti, Julio Herrera y Reissig y de Juana de Ibarborou.

Exponen, además, en el local de La Peña, cuadros de los pintores Arzudun, Méndez Magariños, Berretta y Pesce Castro y una selección.

CINCO MESES DE ALQUILER, EN CAMA Y... LO DEMAS

Calle Méjico, 2429, pieza 16. Vive allí doña María G. de Alvarez. Debe 5 meses de alquiler y está a punto de ser desalojada. No lo fué hasta ahora por que su esposo está gravemente enfermo.

Nos dicen los vecinos de las otras piezas que el cuadro que ofrece este matrimonio es realmente impresionante y muy apropiado para el que quiera conocer cómo son las duras realidades de la vida.

SE GRATIFICARA

a la persona que haya encontrado la libreta personal de la pasajera del vapor Weser a nombre de Encarnación Loureiro, en el trayecto del Puerto al centro, y que la devuelva a Francisco Loureiro, Piedras 883.

VARIEDADES GRAFICAS DE TODO EL MUNDO

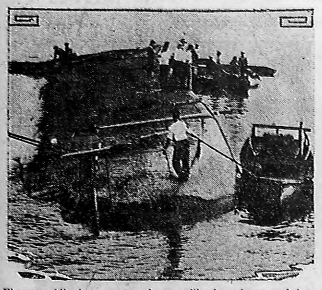

El vapor Aliquippa, mostrando su quilla después que volcó en el río Ohio cerca de Pittsburg. A consecuencia del accidente murieron tres de sus tripulantes

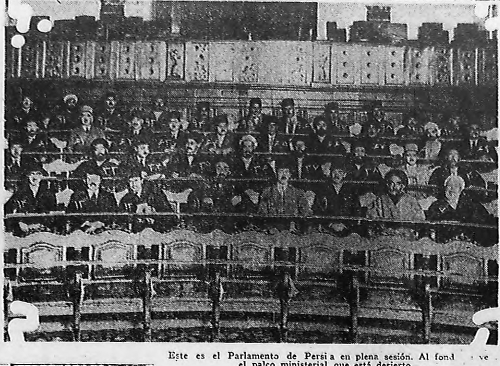

Este es el Parlamento de Persia en plena sesión. Al fond... ve el palco ministerial que está desierto

VIEJO GUAPO

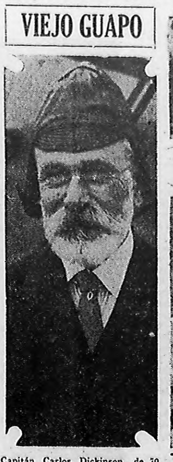

Capitán Carlos Dickinson, de 70 años de edad, piloto aviador, que tomó parte en el famoso Derby Aéreo iniciado en Roosevelt Field

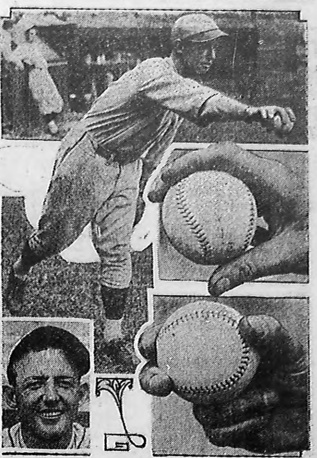

Este veterano de los Gigantes de Nueva York, que es considerado por los peritos en baseball como el único sucesor posible de Christy Mathewson, el inmortal "Gig Six". Benton ha ganado 21 juegos y perdido 5 en la actual estación.

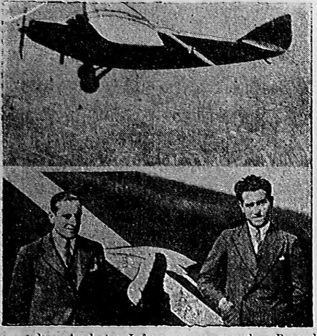

Los aviadores Assolant y Lefevre, con su monoplano Bernard, dotado con un motor Hispano Suizo de 600 caballos de fuerza

hija de Mrs Borden Harriman, quien prestó su ayuda para castigar a un indiscreto observador que miraba furtivamente a las damas que se desnudaban en las dunas vecinas a la playa de Bradley. Otras 400 damas tomaron parte en la batalla, figurando entre ellas la señora Robert D. Huntington, hija de la señora Mosse Taylor y la señorita Edith Woodward, hija de Mr. y Mrs. William Woodward

Kellogg rodeado de periodistas mientras viajaba en Francia entre París y El Havre, después de haberse firmado el tratado antibélico que lleva su nombre.

GLORIA GOUL BISHOP

Gloria ha iniciado un juicio de divorcio en Reno, Nevada, contra su esposo Henry A. Bishop Jr. Es hija de Mr. y Mrs. George Jay Gould. En el retrato se halla con su hijita Gioia en los brazos

Estos 4 aviadores tomaron parte en la expedición aérea q uese hizo a Alaska en el año 1920 y que fueron agraciados con la Cruz de la Aviación. De izquierda a derecha son: Teniente 1o. Clifford C. Nutt, capitán St. Clair Street, (comandante de aviación) teniente 1o. Clarence E. Crumrine, abajo, a la derecha, teniente 1o. Erik H. Nelson.

Del Ingeniero ALEJANDRO BUNGE

En 14 Años Hemos Sufrido Grandes Pérdidas

Hemos sido autorizados para dar a conocer una importante carta recibida por el señor Vauclain con motivo de un discurso pronunciado por este último en la Cámara de Comercio Argentino-norteamericana. La carta del Ing. Bunge dice así:

"Encuentro en sus conceptos un "fuerte apoyo a los esfuerzos que "estamos haciendo algunos — tanto en el terreno de las ideas como "en la práctica — para contribuir "con nuestros granos de arena a "reparar los perjuicios que la inacción ha ocasionado a nuestro país, "al cual Vd. encontrará en el mismo estado que sigue a una devastación, como encontró a Polonia después de la guerra. La obra "que se hizo en Polonia es necesario hacerlo también aquí; sólo "que, así como en aquel país se "trataba de reconstruir lo que antes había existido, en la Argentina hay que construir lo que viene "tardando demasiado en aparecer.

"Cuando Vd. recorra nuestras ciudades y nuestros campos, no verá, "sin embargo, las huellas materiales de esas devastaciones como las "vió en Polonia. Por eso voy a permitirme mostrárselas, seguro de "que habrán de impresionarle tanto como desde hace años me impresionan a mí."

En los ferrocarriles hemos visto, durante los 14 años transcurridos desde 1914 hasta 1928, algo así como la destrucción de 15.000 kilómetros de ferrocarriles con todas sus estaciones, vagones y locomotoras dejando el campo liso y aislado como antes. Efectivamente, en los 14 años corridos después de 1900 se construyeron en la Argentina 17.000 kilómetros de ferrocarriles y en los 14 que siguen a aquel año, solamente 2.000. Se han destruído prácticamente 15.000 kilómetros de líneas que las condiciones económicas del país hacía posible, conveniente y hasta necesario construir. No ha ocurrido eso en el Canadá ni en Australia ni en la Unión Sudafricana.

Millones de hectáreas de cultivo devastadas

De 1900 a 1914 la superficie cultivada en todo el país aumentó en 17 millones de hectáreas y de 1914 a 1928 no ha aumentado ni en una hectárea. Resultan prácticamente devastados unos 17 millones de hectáreas de cultivos de alfalfa, trigo, algodón, frutales y muchos otros cuyo desarrollo era en buena parte posible y conveniente dentro del momento histórico de nuestra economía.

Ingeniero Alejandro Bunge

En los 14 años que transcurrieron antes de 1914 la inmigración nos proporcionó un aumento de población de 1.671.000 habitantes y en los 14 años posteriores ese aumento fué sólo de 469.000. Alrededor de 1.200.000 bajas de personas, varones y en edad productiva en su mayoría, ha sufrido el país en el período citado.

Del mismo modo los edificios y las obras públicas prácticamente destruídas en este país por no haberse construído en el período en la medida anterior, alcanzan a un valor de más de 200.000.000 de pesos al año o sea cerca de dos mil millones de pesos en el período.

¿Y para qué distraerlo con la descripción de otras devastaciones de que ha sido víctima este joven país de tan inmenso e inmediato porvenir?

Parecerá extraño que estando nosotros tan lejos de los campos de batalla haya llegado aquí la obra destructora de los cañones y la inevitable obra de "normalización" de la post-guerra.

Pero será fácil comprenderlo si se considera que la interdependencia económica de las naciones era más estrecha en la nuestra, con relación a algunos de los beligerantes, en particular con Inglaterra, que la de muchos otros, más aún que la que existía para Australia o el Canadá. Estaba nuestro desarrollo tan ligado a la cooperación de ese nuestro gran socio económico, como lo está una rueda dentada de una máquina a otra mayor que acelera su movimiento.

Hubo una intensa crisis de fe en nuestro pueblo

Pero algo más ha acontecido. En momentos en que nosotros debíamos construir nuestra máquina propulsora propia que, aunque de menor poder, pudo haber mantenido gran parte del dinamismo anterior, se produjo en nuestro pueblo una crisis de fe, de esa fe a que usted se refiere y que debe existir en unos y otros en la asociación de los esfuerzos, y una crisis de iniciativas de acción constructiva de gobierno en los órdenes económico y financiero.

No es a mi juicio ajena a esa crisis la reforma electoral de 1912. Ella absorbió la preocupación de mucha gente útil y rebajó fuertemente el nivel político, económico e intelectual de los cuerpos legislativos. La preocupación electoralista, de actitud espectacular, paralizó la acción política propulsora. Es uno de esos fuertes tributos económicos que se suele pagar como precio de las grandes conquistas políticas. Podemos esperar ahora la acción constructiva. A mediados de 1926 se inicia una fuerte reacción económica en nuestro país y para mantener ese impulso "necesitamos fe práctica"; fe necesitan las decenas de miles de acreedores de ahorro por 1600 millones de pesos; fe los directores de la banca argentina para incitar a la movilización de esos otros recursos hacia las fuerzas creadoras; más fe los hombres de empresa y los "capitanes de negocios fecundos", como declamos recientemente. Necesitamos también que hombres como usted tengan para con nuestro país y despierten en los suyos respectivos la fe práctica y activa que usted posee. Me he esforzado y esfuerzo en contribuir a mantener esa fe en mis amigos de Londres y de New York, entre otras veces hace pocas semanas, con resultados gratos al sentimiento patriótico. Las sombras que sobre esa fe han proyectado ciertos hechos recientes habrá de disiparse muy pronto con la acción clásicamente leal de nuestro pueblo y de nuestros gobiernos.

Recuperemos lo perdido

Deténgase usted unas semanas en este país, examine lo que en sentido figurado he venido llamando "devastaciones" y la posibilidad de recuperar en pocos años lo perdido, examine el valor inmenso de nuestro patrimonio territorial, el vigor de nuestra raza y el mérito de nuestras instituciones políticas. Su fe en este país y su confianza en su capacidad y lealtad, resultarán inconmovibles; su palabra contribuirá a que participen de esa fe todos aquellos que con sus capitales y su experiencia técnica pueden cooperar en esa interesante obra económica, tal como en los casos prácticos por usted recordados en su exposición de ayer.

Con este motivo me es grato saludarlo con mi mayor consideración, S. S. — (Fdo.): A. E. Bunge.

No Quiso Hacer Declaraciones

El Senador Dr. Corvalán no Quiso Abrir Juicio Sobre el Momento

POLITICO

(De nuestro corresponsal)

SANTIAGO DEL ESTERO, 16. — Regresó ayer de ésa el senador nacional doctor Corvalán, quien me manifestó que su viaje obedece a la enfermedad de algunos miembros de su familia, absteniéndose de hacer ninguna declaración de carácter político. Agregó no saber cuándo podrá regresar a Buenos Aires, pues se halla indispuesto también, viéndose obligado a guardar cama.

—La Legislatura no funcionará hoy, por falta de quórum, debido a que se hallan en ésa la mayoría radical, que fuera a la transmisión del mando, en delegación oficial, enviada por el partido.

Una fiebre

—Apareció en forma maligna una fiebre eruptiva tipo Roseola, produciendo innumerables casos con complicaciones pulmonares.

Intentó Suicidarse una Mujer Joven

Con una Hoja Gillette se Infirió un Tajo en la Muñeca Izquierda

DICE QUE ESTA CANSADA DE VIVIR

Vive con su familia en la casa Chilabert 1374, la joven Luisa Pasuti; soltera, de 21 años, italiana.

Desde hace varios días esta muchacha se encontraba muy preocupada, sin que la familia pudiera conocer la causa, no obstante habérselo exigido muchas veces.

Nunca Luisa manifestó a nadie el porqué de su preocupación. Pero era evidente que alguna cosa de gravedad habríale ocurrido, por cuanto había modificado completamente su habitual modo de ser.

Se infirió un tajo

Y esta mañana a las 7.30 horas, más o menos, y sin que sus familiares pudieran evitarlo, tomó una hoja de las llamadas "Gillette" y con ella se infirió un pequeño tajo en la muñeca izquierda.

Cuando se enteró la familia dió aviso a la policía de la sección 36a., solicitándose de inmediato una ambulancia de la Asistencia Pública. Y el practicante que concurrió al llamado le efectuó la cura necesaria. La herida no reviste ninguna gravedad.

Dice que está cansada de vivir

Luisa Pasuli fué interrogada por el auxiliar que concurrió a la casa de la calle Chilabert, acerca de las causas que influyeron en su ánimo para adoptar esa resolución.

Y Luisa, sin mayores preámbulos, manifestó que estaba cansada de vivir, por cuyo motivo había resuelto eliminarse.

Posiblemente, según cree la policía, la muchacha no ha dicho la verdad, pues otras cosas mucho más graves han debido motivar la tentativa de esta mañana.

Se instruye el sumario de estilo y se ha dado cuenta al juez de turno en ese distrito.

¿HA OLVIDADO VD. UN PAQUETE EN UN AUTO?...

El chauffeur Guillermo Alvarez que conduce el auto 10448 encontró en el interior del mismo un paquete que contiene un frasco de jarabe.

El que se crea con derecho a reclamarlo puede dirigirse a la sección Policía de este diario.

PERSONA BUSCADA

A Pedro Concium lo desea ver urgentemente su cuñado Felipe Haisebuk, quien ruega asimismo que la persona que pueda dar algún informe sobre el paradero de su pariente escriba a Est. 30 de agosto, F. C. O. a su nombre.

EL PUEBLO, CON GRAN ENTUSIASMO, RECIBIO A LOS FOOTBALLISTAS, AYER

Llegaron a Paraná a Bordo del Vapor Wáshington, y Fueron Muy Agasajados

UNA MANIFESTACION

(De nuestro corresponsal)

PARANA, 16. — A bordo del vapor Washington arribaron ayer a las 18 horas los jugadores y delegados de la federación paranaense de football. Una nutrida cantidad de público se había estacionado desde temprano en la dársena a la espera de la llegada del vapor que conducía a la simpática delegación deportiva entrerriana. En el momento del amarre del vapor la concurrencia prorrumpió en vivas y hurras entusiastas al son de dianas y disparos de bombas. Una vez desembarcados se organizó una manifestación que fu éencabezada por los jugadores y con las banderas de los clubs afiliados a la federación paranaense.

Más de mil personas formaron en la manifestación que acompañó a los jugadores hasta el centro en medio de entusiastas y siempre renovadas exclamaciones de victoria. En la Biblioteca Popular alguna de las autoridades de la Federación Paranaense dieron la bienvenida a los jugadores y delegados contestando éstos en términos expresivos. Luego los jugadores se trasladaron a la confitería de Ruiz donde se les obsequió con un lunch. En una palabra, la acogida triunfal tributada a los entusiastas muchachos paranaenses ha sido estupenda.

LOS QUE BUSCAN TRABAJO

Antonio Ditizio, de Pescara, de profesión zapatero, de 35 años, domiciliado en Avenida del Trabajo 6122, solicita ocupación. Tiene mujer e hijos en Italia.

—También solicita trabajo como peón, Mariano Smaron, polaco, de 20 años, domiciliado en Rodríguez Peña 2049.

—Igualmente se encuentra sin ocupación Miguel Fragonero, argentino, de 28 años, soltero, domiciliado en Pasaje García 4056.

El Profesorado Dará su Opinión

Sobre Puntos Importantes de la Ley Universitaria, Autonomía, Gobierno y

EXTENSION

(De nuestro corresponsal)

CORDOBA, 16. — Se han constituído mesas examinadoras en la Facultad de Ciencias Médicas, para los exámenes a realizarse en el próximo mes de noviembre.

—Se realizó la asamblea de profesores de la Facultad de Ingeniería, resolviendo autorizar al decano para recabar del personal docente, por escrito, sobre los siguientes puntos:

¿Debe modificarse la ley vigente? ¿Cómo legislarían las siguientes cuestiones? a) Autonomía universitaria, composición de la Universidad y de las Facultades. b) El gobierno universitario. c) Su constitución. d) La provisión de cátedras y la formación del electorado. d) Cesantía de los profesores y recursos financieros de la Universidad. e) Normas generales de los estudios y la enseñanza universitaria, extensión universitaria. ¿Conviene una ley uniforme de bases que rija a todas las universidades del país? Hasta tanto se modifique la ley ¿qué reformas conviene introducir en el estado actual?

—El Consejo nombró vicedecano al doctor Pablo Mariconde.

PERSONAS QUE SON REQUERIDAS POR DIVERSOS ASUNTOS

Lubina González desea saber donde se encuentra Roberto González. Hay una herencia de por medio y sin él nada pueden hacer los otros herederos. Dirigirse a la interesada en Mercedes, provincia de Buenos Aires.

—Por asuntos de familia y de una testamentaría es buscada Margarita Emilia del Prado. La busca Juana Galiano, que vive en Tucumán, calle Crisóstomo Alvarez, 143.

—Desde Cuatraché (Pampa Central), es requerida la presencia de Miguel Dandeufer, quien estuvo trabajando por espacio de algunos años en Médanos. Lo busca su madre, Ana de Dandeufer, una anciana sin recursos, que se desespera por tener noticias de su paradero.

Seguía Entrando Seda Clandestinamente

FUE DESCUBIERTO UN IMPORTANTE CONTRABANDO

La Policía Secuestró Ocho Fardos de Sedas, Cuyo Valor Alcanza a $ 100.000

HAY DOS DETENIDOS

El jefe de la sección Embarcaderos de Investigaciones, subcomisario Fidel Zabala, consiguió, después de una rápida pesquisa, esclarecer un importante contrabando de sedas y secuestrar mercaderías por valor de 100.000 pesos, aproximadamente.

El secuestro se realizó en la estación Retiro en momentos en que dos personas, que fueron detenidas, se disponían a retirar las mercaderías para cargarlas en un camión.

Según las averiguaciones practicadas por la policía, esa partida de sedas fué desembarcada clandestinamente cerca de San Martín y conducida luego por tren.

Un aviso telefónico

En las primeras horas de la tarde de ayer, desde la comisaría de San Martín se comunicaron telefónicamente con el jefe de la sección Embarcaderos de Investigaciones, subcomisario Fidel Zabala, indicándole que se había sabido que un importante contrabando de sedas había sido desembarcado por la mañana y que los que realizaron la maniobra habían remitido la mercadería por tren a la capital.

Inmediatamente Zabala puso el hecho en conocimiento del jefe de policía, señor Graneros, y siguiendo sus órdenes, inició las averiguaciones del caso.

Ocho fardos

Con el auxiliar de servicio en la estación Retiro, Zabala efectuó una rápida averiguación, y así logró establecer que en un tren llegado por la tarde habían sido embarcados ocho fardos de mercaderías con destino a la capital federal y que esas mercaderías no habían sido aun retiradas por sus destinatarios.

Con la certidumbre de que esos fardos contenían las sedas producto del contrabando descubierto por la policía de San Martín, Zabala destacó al oficial Fronteras para que vigilara a fin de detener a los que se presentaran a retirarlos.

Dos detenidos

Poco después de las 18, llegaron a la estación dos individuos conduciendo un camión y presentaron en la oficina correspondiente la guía para retirar las mercaderías.

Siguiendo las instrucciones impartidas por la policía, se les entregaron los fardos y en el momento que los cargaban en el camión, los pesquisantes procedieron a detener a los dos sospechosos y a secuestrar la mercadería.

A pesar de la protesta de los detenidos, éstos y los fardos secuestrados fueron llevados al Departamento y quedaron en la oficina de Zabala.

Los presos son Jaime Algaze y Marcos Mendoza y negaron tener participación en el contrabando.

Aseguraron que fueron encargados por un comerciante para llevar la mercadería, pero que ignoraban su procedencia.

Se siguen las averiguaciones

Ahora la policía, con la cooperación de la comisaría de San Martín, sigue las averiguaciones destinadas a identificar a los que desembarcaron el contrabando y establecer cuál fué la lancha usada para trasbordarlo.

Dentro de estas bolsas están las piezas de seda que entraban país de contrabando

WOODMAN BURBIDGE BART PARTE PARA EUROPA

El presidente del directorio en Londres de Harrods y Gath y Chaves se embarca hoy

Con motivo de su viaje a Europa, sir Burbidge Hart ofrecerá, hoy martes 16, un almuerzo a los miembros de los consejos directivos de las compañías Harrods Bs. As. Ltda. y Gath y Chaves Ltda., el que será servido en el salón comedor de Harrods Bs. As. Limitada.

Asistirán, además de sir Woodman, los señores Pablo E. Foucher, director-gerente en Sud América de las casas citadas; H. Gibson, secretario del Directorio en Londres; Walter Holland, G. Rogé, Pablo E. Foucher (hijo), B. B. Kent, S. Summers, U. H. Peltz, Julio Medina, V. Trincavelli, V. Marrón, G. Lovegrove, T. Williams, G. Laborde, D. Rodríguez, L. J. Hibbert, R. González y J. M. Coronel.

Sir Woodman, en compañía de su esposa, lady Burbidge y de su hija Sylvia, como así de su secretario, se embarcarán esta noche a bordo del vapor Alianza.

JUICIOS DIVERSOS DEL FUERO FEDERAL

La Cámara Federal, en su acuerdo último, dictó resolución en los siguientes asuntos:

Rossi, Rafuls y Cía. contra la Cía. de Seguros Phénix, sobre cumplimiento de contrato; confirma la resolución del ex juez doctor Ferrer que desestimó el pedido de señalamiento de audiencia a los efectos de una diligencia pericial.

—López Nieto Antonio contra el F. C. C. Córdoba, sobre indemnización de daños y perjuicios estimados en 20.000 pesos, provenientes del accidente que originó la muerte de Casimiro López, hijo del actor, hecho ocurrido el 24 de febrero de 1918 a las horas 3 en la estación Boulogne; confirma la sentencia del ex juez doctor Ferrer, que condenó a la empresa demandada a pagar a doña María Sánchez, viuda del actor (murió durante la tramitación de este pleito que lleva... ¡¡¡10 años de existencia y... de papel sellado...!!!) la suma que ésta aprecie bajo juramento por los perjuicios sufridos, dentro de la cantidad de 2.000 pesos.

—Konarrik José contra el F. C. Pacífico, por accidente de trabajo; confirma la sentencia del mismo magistrado, modificándola en cuanto a la cantidad que manda pagar, la que se refiere a la suma en que el actor aprecie bajo juramento los perjuicios sufridos, dentro de la de 3000 pesos, con costas.

El Nuevo Ensanche de la Farmacia Franco-Inglesa

En esta fotografía se ven las ampliaciones recientemente inauguradas, de la Farmacia Franco Inglesa

La farmacia Franco-Inglesa ha inaugurado hoy sus nuevas y amplias instalaciones sobre la calle Florida, donde el público podrá encontrar mayor facilidad para obtener sus compras.

El esfuerzo realizado por dicha casa al proceder al ensanche de su salón de ventas, teniendo en cuenta las necesidades del público, significa un gran paso dado en pró del progreso de la misma, e indica el propósito evidente de mantenerse siempre al mismo nivel de las necesidades de la población.

La farmacia Franco-Inglesa, al inaugurar su nuevo ensanche, ha realizado una etapa más en el camino de sus amplias actividades comerciales, y no cabe duda de que el público sabrá apreciar en su justo valor las mejoras que se le ofrecen.

Hoy se Realizó el Homenaje Colombiano al Gral. Don José de San Martín en la Catedral

El Acto, Dentro de su Sencillez, Demostró el Espíritu de Cordialidad Existente entre Colombia y Nuestro País

NO HUBO DISCURSOS

Esta mañana se efectuó frente al Mausoleo, donde descansan los restos del general San Martín, en la Catedral, el homenaje de la colectividad colombiana a la memoria de dicho prócer. El acto, dentro de su sencillez, dejó trasuntar el espíritu de cordialidad que existe entre ambas naciones y dió oportunidad a la embajada de dicho país, llegada con motivo de la transmisión del mando, para poner de relieve los sentimientos de solidaridad continental que vinculan a los países sudamericanos. No hubo discursos y ese detalle dió más austeridad a la ceremonia, que alcanzó a provocar un momento de emoción en los circunstantes.

La ceremonia

Poco antes de las 11, se encontraban formando guardia de honor doce granaderos vestidos de gala, rodeando el túmulo donde se encuentran los restos del general.

Momentos después comenzaron a llegar los invitados especiales que se situaron en el lugar del acto, encontrándose también presentes algunas familias y varios militares de alta graduación del ejército argentino.

Cuando llegó el embajador de Colombia los lacayos colocaron una hermosa corona de calas y palmas que llevaba un lazo de terciopelo con los colores de la bandera de esa nación, a los pies del monumento. Inmediatamente el embajador se adelantó y pronunció las siguientes palabras:

"Homenaje del gobierno de Colombia al general San Martín", retirándose acto continuo la concurrencia, previo los saludos de práctica.

Se encontraban presentes entresbr.

Se encontraban presentes entre otras las siguientes personas:

Embajador de Colombia, doctor Ricardo Sánchez Ramírez; ministro argentino en Colombia, doctor Rodolfo Freire; encargado de negocios de Colombia, doctor Guillermo Abella Salcedo; cónsul general de Colombia, doctor Rodolfo Valencia Arango; agregado del ejército argentino a la embajada, coronel Tomás Patherson; secretario privado del embajador, doctor Edmundo Gutiérrez; oficial aviador del ejército colombiano, señor Jorge Méndez Calvo. Y de la colectividad colombiana estaban presentes los doctores Mejía; Martínez Mutis y Togen Mejía.

Como se ve por esta crónica, el acto fué bien sencillo; pero no deja de tener por eso la elocuencia de un sentido y espontáneo homenaje, lo cual ha de acentuar los sentimientos fraternales que aunan desde hace mucho tiempo a la nación hermana con nuestra patria.

UN OBRERO PINTOR DESEA TRABAJAR

Amadeo Rinaldi, domiciliado en Monte Dinero 1248, se encuentra sin trabajo. Desea que se le proporcione alguna ocupación liviana, pues sufrió, hace tiempo, un accidente y no puede realizar trabajos pesados.

En la Vía Pública una Joven se Mató de un Tiro

La Policía Procura Establecer las Causas que Determinaron el Suicidio

MURIO EN EL ACTO

Esta madrugada poco después de las dos, una mujer joven se quitó la vida.

Transitaba por la calle Rivadavia y al llegar frente al número 5300, sacó un revólver de la cartera que llevaba, descerrajándose un balazo en la cabeza. Rodó al suelo con las ropas tintas en sangre y cuando acudieron en su auxilio algunos particulares y un vigilante de la sección 12a., la desventurada muchacha era cadáver.

Por una cédula que tenía en su poder, se supo el nombre: se llamaba Asunción Vidal, española, soltera, de 21 años de edad. En una angarilla se trasladó el cadáver hasta el local de la comisaría, donde se encuentra aún, porque se practican averiguaciones para establecer el domicilio de la suicida.

Ninguna carta escribió Asunción y debido a esa circunstancia no se han establecido las causas que determinaron el suicidio.

La policía instruye el sumario correspondiente.

LOS EMPRESARIOS DE POMPAS FUNEBRBES, PROTESTAN

Se Consideran Lesionados por el Aumento de Patente a los Carruajes

La Sociedad Metropolitana, entidad compuesta por todos los empresarios de pompas fúnebres de esta capital, considerando que el nuevo aumento de patente a los rodados de tracción a sangre, lesiona seriamente sus intereses, se han dirigido al Concejo Deliberante pidiendo la reducción de dichas patentes con el escrito que publicamos a continuación:

Los abajo firmados en nombre y representación de todos los socios de la Sociedad Metropolitana de Empresarios de Pompas Fúnebres, Carruajes y Automóviles, con sede (secretaría) en la calle Sarmiento No. 2419, ante el señor intendente, con el mayor respeto, exponen:

En conocimiento del proyecto de presupuesto municipal de gastos y recursos para el año próximo 1929, en el que se crea un aumento en las patentes de rodados de tracción a sangre, y en especial en el inciso carruajes en general, que es el que mayormente interesa a este gremio, esta sociedad presenta su más formal protesta e impugna tal medida por cuanto de por sí siendo ya bastante gravosa la patente actual, entendía elevar un pedido de rebaja de las mismas, amparada por los siguientes considerandos:

Que debido a la vulgarización de los rodados mecánicos, el carruaje de caballos sólo se utiliza en muy escasas oportunidades, por motivos que son bien conocidos y que no detallamos para no cansar su atención; siendo así que su poco servicio no compensa su conservación y mantenimiento.

Que por la evolución de los tiempos, ese medio de transporte de pasajeros va disminuyendo y tiende a desaparecer, sin compensación alguna para los que tienen su capital invertido en ellos.

Que es justo y lógico que no sean sus propietarios sacrificados con aumentos de impuestos en las postrimerías de su actuación.

Que las autoridades municipales deben preocuparse en dar preferencia al comercio netamente nacional como es el nuestro, que en todos sus renglones favorece a la industria y la producción del país; frente a la producción e industrias extranjeras, que no lo benefician en nada.

Creemos que con un poco de reflexión sobre el punto observado, hará que se tenga en cuenta nuestra situación, y, de no ser posible por razones de administración, una reducción que sería muy oportuna de dichas patentes, será suficiente para no elevarlas mayormente; considerando además que si en el año 1919 fué atendido satisfactoriamente un pedido de reducción de dichas patentes, presupuestadas con un considerable aumento, en la actualidad ella es más atendible por las circunstancias anotadas, que actúan en favor de nuestro pedido. — Así lo espera. — (Firmado): José Veipi Costa, presidente. — Salvador Marino, secretario.

EN EPOCA DE ENROLAMIENTO. MUCHAS MADRES ABANDONADAS POR LOS MARIDOS...

El Asunto Ante la Suprema Corte

No es un secreto para nadie que apenas se practica el reclutamiento anual, para el servicio militar, aparecen en todo el país una cantidad alarmante e impresionante de madres de futuros conscriptos ¡abandonadas por los maridos, cuyos paraderos se ignoran!...

Es el pretexto que se elabora para conseguir la excepción del servicio militar de los mozos que, recién a la hora de formar en filas, resultan hijos amantísimos y ejemplarísimos, dedicados en cuerpo y alma al sostenimiento de sus respectivas mamás... abandonadas de sus esposos o divorciadas.

En algunos casos obtuvo éxito el pedido de excepción en tales condiciones aunque la ley no prevé tal situación.

Y como la cosa se generalizaba, al extremo de que se producía cada año y en determinada época un éxodo general de maridos... los tribunales comenzaron a reaccionar y no concedan excepciones basadas en esa causal, por cuanto la ley nada dice al respecto.

Se quiere insistir ante la Corte Suprema, a la que van llegando expedientes de esta naturaleza, por interposición de recursos extraordinarios de los fiscales, contra sentencias definitivas de la Cámara Federal, en los casos en que este tribunal revocó los fallos de primera instancia que no admitieron como causal de excepción el ser el solicitante hijo de madre abandonada.

El Procurador General se expidió hoy en dos recursos de esta índole, en los expedientes de Juan Antonio Grippo y Nicomedes Ezequiel Beccar, en los que la Cámara Federal revocó las sentencias que accedieron a lo solicitado por los nombrados, invocando la mencionada causal de excepción.

El doctor Rodríguez Larreta, dictaminando sobre el fondo del asunto, recuerda que es doctrina uniforme del alto tribunal que los casos de excepción del servicio militar deben limitarse a los expresamente señalados en la ley y entre éstos no figura el que motiva las actuaciones elevadas a decisión de la Suprema Corte.

Opina, por lo tanto, que corresponde revocar las sentencias apeladas, o lo que es lo mismo no hacer lugar a las excepciones basadas en tales causas.

El Proyectado Impuesto a Nuestras Revistas no lo Quieren ni los Mismos Uruguayos

LO ATACA UN CONJUNTO DE INTELECTUALES

También los Canillitas han Hecho una Intensa Campaña para Evitar que Sea Aprobada esta Ley "Proteccionista"

VARIAS OPINIONES

Como tenemos informado a nuestros lectores en la vecina república del Uruguay se pretende dictar una ley verdaderamente inicua. Nos referimos a la que sancionaría un proyectado impuesto a la venta en ese país de revistas extranjeras. Fácilmente se advertirá que ese es un impuesto que, aunque dirigido a toda clase de publicaciones extranjeras, va dirigido directamente contra las revistas argentinas. Se pretende crear, como decimos, un impuesto que fluctúa de uno a seis centésimos a las revistas extranjeras, lo cual traería como inmediata consecuencia la disminución de su venta en el territorio del país vecino.

El proteccionismo es el pretexto

¿Qué propósitos guían a los legisladores uruguayos en esta actitud? Ellos dicen que desean proteger a las revistas uruguayas. Sabido es que algunas de nuestras revistas, como "El Hogar" y "Caras y Caretas", por ejemplo, se venden en Montevideo y otras ciudades orientales bastante más que las revistas que se editan en aquel país. Y esto simplemente porque el público las prefiere a causa de su superioridad. Las revistas uruguayas parecen revistas de pueblo, más que de pueblo, de barrio. Nuestras revistillas de los arrabales, las que editan por ejemplo, nuestras inefables sociedades de fomento, son mejores que las revistas grandes del Uruguay. Y esto es lo que se pretende hacer terminar. Pero no es esa la forma de poner fin a la situación. Más lógico y más decente sería que fundaran buenas revistas, capaces de competir con las nuestras. Esa sería una competencia leal.

Un atentado a la cultura

Eso es en el fondo lo que se pretende realizar. Un atentado a la cultura. Porque las revistas llevan al espíritu del pueblo el mensaje de las nuevas ideas, el mensaje del progreso y de la cultura. Las revistas son una cátedra de ilustración popular, y todo lo que se haga contra ellas sólo perjudicará a la larga al público uruguayo. El pueblo de aquel país, pronto se olvidará hasta de leer, pues como por una parte se le hará penosa la adquisición de nuestras revistas y por otra, no ha de querer resignarse a la edificante lectura de las publicaciones uruguayas, optará por perder el hábito de la lectura.

Este impuesto es el comienzo

Se ha comenzado, o se quiere comenzar, con amenazar la circulación de las revistas argentinas. Pero después se pretenderá extender los efectos de esta ley a la circulación de nuestros diarios. Ese nos parece ser el verdadero alcance, el alcance subterráneo y alevoso del proyecto. Así es justo que demos la voz de alerta.

Los intereses que se lesionarían

Pero todo esto, además de hacer algún daño, no muy grande por cierto, a las empresas editoriales argentinas, va a perjudicar grandemente, quizá de modo irreparable, a un gremio digno de todo estímulo: el de los canillitas uruguayos. Porque estos tienen en la venta de diarios y revistas argentinos la base de su negocio, es decir, de su vida. Millares de personas perderían sus medios naturales de subsistencia si este inicuo proyecto se convirtiera en realidad.

Los intelectuales uruguayos se oponen

Este asunto va a perjudicar también a los intelectuales uruguayos. Sabido es que en nuestros diarios y revistas los más importantes escritores de la vecina orilla hallan franca y cordial acogida. Nuestras columnas están abiertas para ellos fraternalmente. Y ellos se dirigen al público uruguayo desde nuestras páginas. Lógicamente, de ponerse vallas a la circulación de nuestras publicaciones se impediría que el pensamiento de los escritores uruguayos llegara a conocimiento de su pueblo. Comprendiéndolo así es que se ha editado en Montevideo un folleto conteniendo opiniones condenatorias para el proyecto, de escritores de la talla de Emilio Frugoni, Santiago Maciel, Adolfo Agorio, Víctor Pérez Petit, Yamandú Rodríguez, Edmundo Bianchi, Otto Miguel Cione y otros muchos.

¿QUIEN TIENE UNA MAQUINA DE COSER DISPONIBLBE?

Si algún lector tiene o sabe quién tiene una máquina de coser de esas con las que no se sabe qué hacer, y al leer estas líneas siente una de esas corazonadas que no se pueden dominar, queda invitado a pasar por la calle eMdrano 1235 y a preguntar por doña Delia Sanmartino.

Allí escuchará todas las penas que sufre una madre por no disponer de un instrumento de labor como es la máquina de coser.

Proyecto que no debe ser sancionado

Un atentado a la cultura general en perjuicio de lgremio que más sufre las consecuencia de la mala organización de la sociedad: EL SINDICATO DE VENDEDORES DE DIARIOS

AL PUEBLO

[illegible]

CANILLITAS, ¡ATENCION! — Próximamente organizaremos grandes conferencias en locales populares y en las plazas públicas donde harán uso de la palabra, conocidos oradores, desinteresados y verdaderos amigos de la clase obrera.

Montevideo, Agosto de 1928. LA COMISION.

El manifiesto de los canillitas uruguayos

Se Cumple Hoy el XIV Aniversario de la Muerte de Adolfo Saldías

Ciudadano Preclaro, Historiador Valiente, Parlamentario y Diplomático Está Relegado al Olvido

EL HOMENAJE DE "CRITICA"

Tal día como el de hoy, hace catorce años, fallecía en La Paz, Bolivia, el doctor Adolfo Saldías, desempeñando el cargo de embajador extraordinario y ministro plenipotenciario de la República Argentina, el último de los que patrióticamente aceptara durante los cuarenta años de servicio activo de la República.

Cúpole en esa emergencia al doctor Saldías firmar el protocolo del Ferrocarril Internacional que une a la Argentina con Bolivia a través de la Quiaca, última exigencia que cumplió a pesar de haberle sido denunciado por los facultativos amigos el peligro que corría su vida si se arriesgaba a afrontar el clima de la antiplanicie boliviana.

Las calidades de este servidor de la República se han olvidado y a pesar de que el partido gobernante debe en parte a su acción fecunda de periodista y de combatiente la situación actual, sus hombres injustamente han tendido un velo de olvido sobre la memoria del esforzado radical de la primera hora, amigo y confidente de Alem, director propietario del primer diario de la Unión Cívica Radical "El Argentino", revolucionario dos veces desterrado en Montevideo en compañía de Alem, Alvear, Liliedal, Leguizamón, Parroetaveña y otros.

Cumple, pues, hoy a CRITICA, al recordar al recio luchador, rendirle un simple homenaje más hondo y más puro, puesto que yendo directamente al fondo del alma popular ha de cristalizar en una convicción íntima de reconocimiento a la memoria de quien entregó desinteresadamente su vida a las grandes causas de nuestra civilidad.

Un perfil del Dr. Saldías

El Dr. Adolfo Saldías nació en ésta en el año 1850. Perteneciente a una familia porteña de pura cepa, defendió la autonomía de Buenos Aires, asistiendo a las jornadas más intensas de la organización nacional.

Educado en el Colegio Nacional de Buenos Aires, tuvo maestros de la talla del Dr Agüero y de Amadeo Jacques. Ingresa más tarde en la Facultad de Ciencias Sociales y Derecho de esta capital y al poco tiempo desempeña el modesto pero honroso puesto de escribiente del gran Sarmiento, quien lo hace su secretario apenas se gradúa de doctor de derecho con las más altas clasificaciones.

Después de actuar en El Nacional y en La Libertad, va a Europa desempeñando el cargo de secretario "ad-honorem" del Dr. Domínguez, enviado especial al Reino Unido para firmar el tratado comercial con nuestro país.

De regreso es nombrado secretario de la Comisión de Monumento a Bernardino Rivadavia, cuya acta redactó.

Los acontecimientos políticos de aquella época lo hallan embanderado en la defensa del régimen federal, consecuente con los principios de autonomía de cada provincia, que hoy por suerte han cristalizado en los principios básicos de la carta orgánica.

Vinculado a Sarmiento en los problemas de la educación común, éste le hizo el honor de firmar con él y con Vélez Sársfield la Eneida en la República Argentina.

Soldado del sitio de Buenos Aires a las órdenes del coronel Hilario Lagos, director propietario de "La Libertad" y de "La Argentina" autor de los minotauros "La situation des etranger residents" que le mereció un premio de la Academia Francesa y de insigne Caballero de la Legión de Honor, en su segundo viaje a Europa recibe de manos de Manuelita Rosas de Terrero, el archivo de su señor padre y organiza y publica en el año 1882, La Historia de la Confederación Argentina que, a pesar de merecerle un severo juicio a don Bartolomé Mitre — juez y parte en los sucesos historiados — le hace reconocer en gran acopio de documentación, el intenso trabajo de ordenamiento y la seria disciplina impuesta a su autor que así ha dejado con este libro la réplica más valiente y el punto de partida de una revisión histórica para el mañana.

En ese momento empieza la actuación política intensa del doctor Saldías.

Vinculado al doctor Aristóbulo del Valle, Bernardo de Irigoyen y Delfín Gallo, asiste a las reuniones preliminares que fundaron la Unión Cívica, enrolándose en la tendencia ideológica del doctor Leandro N. Alem.

La mañana del 26 de julio de 1890 halló al doctor Saldías abriendo los cajones de armas y repartiéndolas a los ciudadanos que venían a solicitarlas en el Parque de Artillería. Y cuando fracasada materialmente la revolución a bordo de La Argentina iban los "cabecillas" rumbo del destierro hacia Montevideo, los viejos amigos sobrevivientes recuerdan aún la entereza de ánimo que caracterizara a este viejo porteño, el mismo en la adversidad y en la fortuna.

Sería largo historiar la actuación de este hombre que, reclamado por las necesidades imperiosas del momento de organización, dejaba la pluma en la redacción, para tomar el fusil en la barricada, y éste, para encerrarse en el gabinete a compulsar la documentación aclaratoria de los acontecimientos históricos, y éstos, luego para subir a la tribuna parlamentaria y hacer oír la voz de la verdad democrática.

Un homenaje reciente

Correspondió al gobierno reciente del doctor Enrique D. Martínez en su provincia natal, Córdoba, antes de ser elegido para integrar la fórmula presidencial, el primer homenaje que una provincia de su país rinde al doctor Saldías. En efecto, desempeñando el ingeniero Justiniano Torres la presidencia del Consejo de Educación de esa provincia y don Julio Carri Pérez la secretaría por un decreto fundado en términos honrosos en los que se expresa que se considera "educativo y justo el concepto de dar a los establecimientos de enseñanza nombres gloriosos en las actividades de la cultura, la ciencia y el arte, obreros de la nacionalidad, figuras prominentes en la vida intelectual de América", resuelve designar entre otros con el nombre de Adolfo Saldías a la Escuela del pueblo Güemes.

El historiador Saldías

El mejor homenaje

Ni los deudos del doctor Saldías, ni las instituciones cuya es la misión de fomentar el recuerdo de los hombres que por su acción hicieron obra fecunda y duradera han logrado concretar el mejor modo de rendir un homenaje a la memoria de ese porteño cuyo mayor acerbo se encuentra en su copiosa labor de historiador y en su larga acción de educador. CRITICA sugiere a las autoridades municipales de la ciudad, a su intendente, que no puede desconocer la actuación de Saldías el más simple, perdurable y buen homenaje. Que una calle de los barrios de la humildad y una biblioteca de las instaladas en cualquier lugar extremo de la ciudad lleven el nombre de Adolfo Saldías, ciudadano preclaro de Buenos Aires, historiador valiente de la República, servidor fiel de su patria, legislador democrático y representante de la Argentina en el extranjero.

Una página del doctor Saldías

A continuación reproducimos una de las páginas olvidadas del ilustre escritor como homenaje de CRITICA a su memoria en el día de su XIV aniversario de su muerte.

Se Necesita un Rey en Hungría

En Hungría se está tratando de efectuar un referéndum para llenar la vacante al trono de la Nación. Porque el trono húngaro está vacante y parece que se necesita un rey. Un flamante rey, un rey cuanto antes, pues los húngaros no pueden vivir sin rey, co-

Los príncipes Otto y Alberto, que se disputan la vacante de Hungría como simples postulantes a un alto empleo

mo no pueden vivir sin los valses de Oscar Strauss. La música fácil y la monarquía absoluta son dos necesidades espirituales para los buenos húngaros.

Y tienen dos candidatos: el archiduque Otto y Alberto de Hungría, de la familia de los Habsburgo. El primero es candidato de la Cámara de Senadores y de los legitimistas, y el segundo lo es del pueblo, según dicen los telegramas, pero hay derecho a pensar que el pueblo húngaro debe estar bastante harto de los Habsburgo en particular y en general.

De todos modos, la exaltación al poder de Otto o de Alberto se llevará a cabo por voto popular, lo cual dará a la flamante monarquía cierta ficción democrática instaurando a un rey bajo la forma de un presidente vitalicio.

Esto será en resumen la monarquía nueva: una especie de concurso civil para ocupar un cargo de rey, que ciertamente tiene menos candidatos que los que tendría una vacante de empleado municipal en Budapest o en Buenos Aires.

Ser rey es un oficio completamente desacreditado en Europa. En Hungría apenas dos personas se ofrecen graciosamente para serlo.

EL JARDINERO DE LA EMBAJADA EN EL URUGUAY

Tiene Derecho a ser Jubilado

El procurador general se expidió hoy a requerimiento del Ministerio de Hacienda en el pedido de jubilación formulado por don Juan Ciccolo, jardinero de la embajada argentina en el Uruguay.

A juicio del Dr. Rodríguez Larreta, se ha comprobado suficientemente que el Sr. Ciccolo desempeñó ese empleo sin interrupción desde el año 1888 hasta 1925 con 100 pesos de sueldo hasta 1916 y desde este año hasta que dejó el servicio con 130 pesos.

El hecho de que por deficiencias en la organización del archivo de una oficina pública, en este caso la Contaduría General de la Nación, no consten los servicios de un empleado, no puede revestir — dice el procurador general — el carácter de una prueba negativa capaz de enervar su derecho a la jubilación, pudiendo esas deficiencias ser suplidas por medio de la prueba testimonial.

Cree, pues, que se deba acordar al peticionante en mérito a que sus servicios exceden de 30 años, la jubilación ordinaria que ha solicitado.

Osvaldo Fresedo y su Orquesta Van a Conquistar a Francia

La Popular Orquesta Criolla Partió Esta Mañana Rumbo a la Ciudad del Eterno Placer

FUERON ENTUSIASTAMENTE DESPEDIDOS

Con la sonrisa forzada, tratando de disimular la emoción que los embarga, Fresedo y sus muchachos partieron esta mañana rumbo al París del tango y del ensueño

En el vapor Florida, partieron esta mañana, rumbo a París, Osvaldo Fresedo, el popular bandeneonista argentino, y sus muchachos, los que, aceptando un ventajoso contrato, van a demostrar el valor de nuestra música criolla, el que, dicho sea de paso, no es del todo ignorado en los lujosos cabarets parisinos.

Tal como lo informó CRITICA, oportunamente, Fresedo ha sido contratado para inaugurar con su popular orquesta un nuevo cabaret de París. La muchachada criolla que nos abandona va por seis meses. Ni un día más piensan postergar su estada en el París del sueño y de la leyenda.

Una nutrida y entusiasta cantidad de admiradores de la popular orquesta se congregó esta mañana en el Puerto Nuevo, con el fin de despedir a los cracks criollos del tango. La despedida fué entusiasta y el nombre de los componentes de la orquesta fué coreado por los numerosos admiradores, que desearon a los viajeros toda clase de felicidades.

Fresedo y sus muchachos no partieron todo lo contentos que se puede suponer. Dejan en ésta afectos y cariños difíciles de olvidar, que harán, indudablemente, apresurar el regreso. Madres, hermanas, esposas y novias se sumaron a los entusiastas admiradores en la hora de la partida y no faltó la nota de emotivo sentimentalismo.

Componen la orquesta los siguientes muchachos: Osvaldo Fresedo (bandoneón), José Risutti (piano), Adolfo Muzzi (violín), Juan Keller (violín), Alberto Rodríguez (bandoneón), Luis Minervini (bandoneón), Humberto Costanzo (contrabajo) y Ernesto Fama (chansonier).

Continúa el Ascenso de Temperatura

Se Halla Sobre la Normal en Todo el País

TIEMPO BUENO

La temperatura se halla sobre la normal en toda la República. En esta capital el ascenso se ha hecho ya muy pronunciado y, el día de hoy, ha sido un día de verdadero calor. La temperatura mínima que no hacía presagiar un ascenso tan marcado, fué de 9 grados y 7 décimos a las 5.30 horas. El ascenso que se produjo durante las demás horas del día, fué bastante marcado llegando a señalar una temperatura máxima de 22 grados 4 décimos a las 13.50 horas.

El tiempo es bueno y claro.

Ha desaparecido el centro ciclónico que existía sobre las costas del Uruguay

A las 8 horas de hoy la Oficina Meteorológica formuló la siguiente sinópsis del tiempo:

En general subsisten hoy las condiciones barométricas de ayer, persistiendo el centro de baja en el Chaco y Formosa. El cambio más sensible se registró en el Este de Buenos Aires y costas del Uruguay, donde el aumento de la presión originó la desaparición del centro ciclónico que allí existía.

Cayeron lluvias moderadas en el Norte de Santa Fe y Corrientes y Sur de Misiones; y ligeras lluvias aisladas en Santiago del Estero, Mendoza y San Luis.

Se ha registrado un aumento de temperatura en Buenos Aires y Sud de Santa Fe; un descenso en el Norte y Noreste del país, con poco cambio en la República.

Hoy reina tiempo bueno con cielo despejado en Buenos Aires y seminublado en el resto del país, soplando vientos suaves y variables.

Tiempo nublado con poco cambio de temperatura

El pronóstico del tiempo hasta las 8 horas de mañana, formulado por la Oficina Meteorológica, es el siguiente:

Provincia de Buenos Aires, bueno esta noche, nublado el miércoles; poco cambio de temperatura; vientos variables.

Pampa Central, seminublado; poco cambio de temperatura; vientos variables.

Santa Fe y Entre Ríos, seminublado; temperatura en ascenso; viento Noreste.

Corrientes, Misiones, Chaco y Formosa, lluvias aisladas; poco cambio de temperatura; viento Este.

Santiago y Norte de Córdoba, nublado; poco cambio de temperatura; vientos variables.

Mendoza, San Luis y Sud de Córdoba, lluvias aisladas; poco cambio de temperatura; vientos variables.

Catamarca, La Rioja y San Juan, bueno; poco cambio de temperatura.

Jujuy, Salta y Tucumán, id., id.

Río Negro, Neuquén y Chubut, id., id.

Santa Cruz, id., id.

Pronóstico para la navegación

Río de la Plata, seminublado; vientos variables.

Costa Este de Buenos Aires, id., id.

Costa Sud de Buenos Aires, seminublado; vientos del Noreste cambiando al Sudeste.

Roura Quiere Arrastrar a Todos en su Caída

NINGUNA novedad se ha producido en la investigación que se realiza para aclarar definitivamente la defraudación cometida por Jorge Roura; la policía, obrando bajo la dirección de la justicia, continúa en sus pesquisas, procurándose con empeño, aunque sin la intensa febrilidad de días anteriores, establecer el destino real que Roura ha dado a los 150.000 pesos que faltan. La acusación formulada por éste contra el ex gerente de La Continental, señor Hertz, se juzga ahora más que nunca, como una burda patraña del detenido. Y contribuye a confirmar que sólo se trataría de una difamante calumnia la circunstancia de que el juez doctor Avellaneda Huergo mantiene al ex gerente en libertad, no obstante haberse apurado la investigación para probar los cargos un tanto inverosímiles de Roura.

Por otra parte, el detenido, ahora que goza de la comunicación, y puede conversar con los empleados policiales y periodistas, no oculta ciertas manifestaciones jactanciosas, muy propias de su carácter, atribuyéndosele declaraciones referentes al dinero que falta y al porvenir cómodo y tranquilo que dice le espera para cuando haya cumplido la condena. Ciertos empleados que aseguran en qué forma Roura declaró al juez en dónde ocultaba el dinero y que describen en detalle la escena nocturna en los bañados de Flores, cuando el mismo detenido guió a los pesquisantes, se asombran ante la tranquilidad con que ahora Roura informa a los periodistas negando su confesión, como si quisiera aparecer ante la opinión como una víctima del azar, lo que es decir, prefiriendo a la realidad del arrepentimiento la farsa de su inmutabilidad. Nosotros mismos le hemos oído ayer negar rotundamente que él haya dicho al juez en dónde ocultaba el dinero, a tiempo que se daba amplia publicidad a las declaraciones que el detenido prestó ante el juez.

Esto, unido a la ninguna preocupación que Roura siente por su principal víctima, la desventurada Berta Byl, contra la cual hasta ahora no hay ninguna prueba de culpabilidad, sino muchas de inocencia, es suficiente para justificar la reacción del público que otrora aplaudiera al pretendido héroe. Recién ahora se está viendo que Roura ha obrado con todas sus cabales, que el hecho ha respondido a sus desorbitadas aspiraciones y que en el afán de salvarse no ha vacilado en perder a una pobre mujer que estaba sola en el mundo. Del mismo modo que ahora, habiéndose rendido ante la tesonera acción de la justicia, habiendo perdido en ese duelo que de puro audaz provocó, pretende arrastrar en su caída, según todas las apariencias, a cuantas personas puede, no vacilando tampoco en comprometer el nombre de sus ex compañeros de oficina a quienes pone de testigos de hechos y conversaciones que de haber tenido lugar es lógico suponer no habría ocurrido ante ellos, dada su propia naturaleza. Porque es infantil admitir que si efectivamente Roura recibió inspiraciones para cometer el delito, han sido testigos de ellas los compañeros de oficina. Tanto valdría complicar a éstos en su delito. Por lo pronto, la justicia se ve obligada a citar a unos y a otros originando las molestias y los desasociegos consiguientes, mientras el autor convicto y confeso se expide con burlas y frases despectivas ante todo el mundo. Es de esperar que tanto la justicia como la policía apuren la investigación y den fin a esta grotesca farsa para tranquilidad de todos los espíritus.

¿Ocupará un Alto Puesto el Jefe de Policía de Córdoba?

Se Insiste en Esta Ciudad en que Don Elpidio González le Ofreció un Cargo en su Ministerio

LA DIRECCION DE TRAFICO

(De nuestro corresponsal)

CORDOBA, 16. — Se asegura en ésta que el jefe de policía Don Arturo A'lio pasará a ocupar un alto puesto dependiente del Ministerio del Interior, ofrecido por el Sr. Elpidio González. Confirmándose ese rumor se descuenta la candidatura del señor Enrique Corvalán Mendilarsu, actual comisario de Ordenes para la vacante que deja aquél.

Este funcionario cuenta con grandes simpatías por su corrección de procederes.

Actividad

(De nuestro corresponsal)

CORDOBA, 16. — La Legislatura trabaja activamente para asegurar el quórum para la sesión que debe realizarse el viernes y otorgar permiso al gobernador para ausentarse a esa, creyéndose que concurrirán la mayoría de los legisladores.

Una visita

(De nuestro corresponsal)

CORDOBA, 16. — Fué instituída la dirección de tráfico para ésta, nombrando jefe al comisario inspector Don Osvaldo C. Coltella.

Ayer la delegación de Estudiantes de Comercio de Rosario visitó al gobernador.

Desde el primero de noviembre para el Poder Ejecutivo regirá el horario de 8 a 12 para toda la provincia.

Hoy reanuda sus tareas el ministro de Obras Públicas ingeniero Fuchs.

Una elección

(De nuestro corresponsal)

CORDOBA, 16. — Se clausuró anoche el plazo fijado por la ley Revocatoria Municipal.

En la inscripción en el padrón de los extranjeros se ha notado en el día de ayer gran actividad, inscribiéndose el último día como 492 electores, siendo el total de inscriptos 1158. Solamente los radicales, demócratas y socialistas estaban representados.

Se asegura que el ochenta por ciento de los inscriptos pertenecen a los radicales.

Los demócratas aseguran que no concurrirán a la elección.

PARA QUE PROCEDA EL INTERDICTO D EADQUIRIR, SE NECESITA TITULO SUFICIENTE

Así lo Resolvió la Suprema Corte

En su acuerdo de hoy, resolvió este tribunal, el interdicto para adquirir la posesión de un terreno para la construcción de un camino nacional de acceso al puerto de Río Chico, sobre la continuación al Sur de la calle Lavalle, del egido de Jujuy, iniciado por el Fiscal Federal de aquella sección, contra doña Imelda Castañeda.

El actor (en este caso el Procurador Fiscal de Jujuy), usa la vía sumaria de interdicto para obtener la posesión de un terreno donado por la demandada con destino a camino público, y que la señorita Castañeda alega en primer término la improcedencia de dicha acción por fallar a ésta uno de los requisitos exigidos por la ley, entrando en seguida a la alegación de cuestiones de hecho de las cuáles resultaría que aquella ya dió cumplimiento con la obligación de entregar la cosa donada.

Considera el tribunal que aún cuando los títulos invocados por el Procurador Fiscal fueran suficientes para dar derecho a exigir la tradición del bien donado, es lo cierto que para obtener el dominio, le falta este último requisito y ese no puede subsanarlo por la vía sumaria del interdicto, pues para la procedencia de éste, se requiere también que el demandado no posea el título de dueño y es evidente que en el caso, la señorita Castañeda posee en ese concepto.

Por esto confirma la sentencia de la Cámara Federal de Córdoba, que no hizo lugar a la demanda.

En La Plata Habrá una Demostración

El Director y el Sub Director de Rentas Serán Obsequiados con un

BANQUETE

(De nuestro corresponsal)

LA PLATA, 16. — Esta noche, en uno de los principales restaurants de esta ciudad, tendrá lugar el gran banquete que los amigos de los señores Máximo Anselmino y Carlos Calandra les ofrecen, con motivo de sus recientes ascensos en la administración pública.

El señor Anselmino ocupa la Dirección de Rentas de la Provincia y el señor Calandra la subdirección, ascensos ganados con justicia y que, en su oportunidad, fueron comentados elogiosamente por toda la prensa de la provincia y de la Capital Federal.

La demostración será de grandes proporciones, descontándose que será la más grande que ha tenido lugar en La Plata, y se realizará a las 20.30.

Accidentalmente, un Vecino fué Muerto

Dos Sujetos se Tomaron a Balazos, y Aquel Fué Herido Mortalmente

SAN CAYETANO

(De nuestro corresponsal)

LA PLATA, 16. — En San Cayetano, localidad perteneciente al partido de Necochea, se trabaron en una violenta discusión los ciudadanos Nicolás Cordone y Máximo Peralta, terminándola en un verdadero tiroteo, cambiándose muchas balas por ambas partes.

Ninguno de ellos resultó herido, pero un vecino de la ciudad, Rufino Anastasio Gómez, que pasaba accidentalmente por el lugar del hecho, fué herido de un balazo, falleciendo casi inmediatamente.

Cordone y Peralta están presos, habiendo la policía incautádose de los revólveres, y se podrá comprobar cuál de los dos mató a Gómez.

UN CARNET Y UN LLAVERO FUERON HALLADOS AYER

Fué encontrado por un canillita y se encuentra en la redacción de CRITICA, el carnet número 1055051, a nombre de la señorita Lucías Añaños, de profesión maestra normal.

—Se encuentra a disposición de su dueño, un llavero, hallado en Cabildo y Bebedero, con varias llaves y ha sido depositado a la seccional 38a., donde será entregado a quien justifique su propiedad.

RENTA ADUANERA

En el día de ayer la Aduana de la Capital recaudó por diversos conceptos las siguientes cantidades.

Importación, eslingaje, estadística, guinche y almacenaje	$ 1.229.269.58
Exportación	„ 436.467.25
Derechos portuarios	„ 34.639.32
Total	$ 1.700.376.15
En el mismo día el año ppdo. se recaudó	$ 2.350.400.63
Hay una diferencia en contra del día de ayer de	„ 650.024.48
La recaudación de este año es de	„ 281.262.267.56
Siendo en el año ppdo., de	„ 253.984.863.48
La diferencia total a favor del año en curso es de	„ 27.277.504.08

GIROS

Se acordaron los siguientes:

1—Berna, Dna. Sur, sección 3a.
2—Monte Oliva, dique 4, sección 1a.
3—Cunene, dique 3, sección 1a.
4—Algarob, dique 1, sección 2a.
5—Teresa, dique 3, sección 4a.

PROCESO POR HOMICIDIO YCOMPLICIDAD EN EL MISMO

Un Absuelto y un Condenado a 10 Años de Prisión

El 14 de junio último, el agente Francisco Delledone, de facción en la esquina de las calles Saraza y Viel, denunció que en la casa de la calle Cobo 887 se había producido un hecho de sangre, a consecuencia del cual había fallecido Santos Presta, que presentaba lesiones de bala en el pecho y otras contusas en la cabeza.

Los protagonistas del hecho fueron la víctima y Antonio Romano, italiano, de 45 años, casado, albañil, y Leonardo Sanfilippo, italiano, de 24 años, soltero, peón albañil.

Romano fué acusado como autor y Sanfilippo como cómplice.

El juez Dr. García Rams falló hoy este proceso, y establece que Sanfilippo no tuvo arte ni parte en el incidente promovido entre Romano y Presta.

El origen de este hecho se atribuye a que Presta dijo a Romano que estaba listo para llevarse la chica.

La chica era Carmela, hija de Romano, y a la que el padre no quería dejarse que se la arrebatasen así no más por la prepotencia...

El juez absolvió de culpa y cargo a Sanfilippo y condenó a Romano a 10 años de prisión.

CONFERENCIAS DEL PARTIDO LABORISTA RADICAL

El Partido Laborista Radical ha organizado para mañana dos conferencias: a las 17.30 en Independencia y Bdo. de Irigoyen, oradores Humberto Ganduglia, Gregorio Dolgarazt y Francisco P. Núñez; a las 18.30 en la Plaza Italia, oradores Ismael C. Tello, Juan Siludachis y Luis Angel Crespo.

OTRAS RESOLUCIONES DE LA SUPREMA CORTE

La Corte Suprema, en su acuerdo de hoy, además del asunto de que informamos por separado, resolvió los siguientes:

Guillermo L. Horta, demanda contencioso-administrativa contra la Caja de Jubilaciones y Pensiones; declara mal concedido el recurso extraordinario interpuesto, en atención a que la sentencia apelada (de la Corte de Mendoza), se concretó, en la parte dispositiva, a resolver el rechazo de las acciones de inconstitucionalidad y contencioso-administrativas instauradas, interpretando y aplicando leyes locales.

En esas condiciones, la Corte Suprema no puede ni está llamada a revisar la decisión del tribunal de Mendoza, en lo que respecta a su propia competencia.

—Recurso de hecho, deducido por Juan José Ferré, en la causa que se le sigue por homicidio a Martín Aguerre; no hace lugar a la queja interpuesta contra la sentencia de la Cámara en lo criminal, que lo condenó en definitiva a sufrir 18 años de prisión.

Una Hermosa Fiesta de Confraternidad se Realizó en la Escuela R. del Paraguay

Asistieron al Acto los Miembros de la Embajada del País Vecino, el Ministro Doctor Saguier y Numerosas Personalidades

La embajada paraguaya presenciando el acto escolar realizado hoy en su honor

En la Escuela República del Paraguay, de conformidad a lo resuelto por el Consejo Nacional de Educación, se realizó esta mañana el acto escolar en homenaje a la embajada de aquel país, que se encuentra en esta capital con motivo de la transmisión del mando presidencial.

Momentos antes de las 10 horas, llegaron al local del establecimiento educacional, situado en la calle Belgrano, el embajador especial del Paraguay, doctor Eligio Ayala, sus ayudantes militares y navales argentinos, el ministro plenipotenciario, Dr. Saguier, miembros civiles y militares de la embajada y personalidades representativas de la colectividad, como así también numerosos miembros del Consejo Escolar y directores de establecimientos de enseñanza de esta capital.

Los alumnos cantando el himno nacional durante la ceremonia en honor del Paraguay

Se inicia el acto

En el amplio patio de la escuela, habían formado los alumnos de la misma, que prorrumpieron en nutridos aplausos cuando el doctor Ayala hizo su entrada acompañado por el personal de la embajada, que ocuparon los sitios que les estaban reservados.

En seguida los niños entonaron las estrofas del Himno Nacional que la concurrencia aplaudió con entusiasmo, como también el Himno del Paraguay, que fué coreado correctamente por los alumnos.

Discurso de la profesora Padrón

Acto continuo, la profesora del establecimiento, señorita Inés A. Padrón, ofreció el acto con un conceptuoso discurso que fué frecuentemente interrumpido por los aplausos de la concurrencia.

El pueblo — comenzó diciendo la oradora — y el gobierno paraguayo han agasajado con señalados honores a la embajada de nuestro país y han traspasado los límites de la diplomacia, llegando en su magnífica generosidad hasta entregarnos lo mejor que poseían: su corazón. Sí, ilustres señores, porque hijos del vivo sentimiento de simpatía fueron vuestras demostraciones espontáneas, inteligentes y de cálido afecto.

Luego agregó:

"¡Bienvenidos seais, señores! Os esperábamos ansiosos, porque un deber de gratitud grande como el amor fraternal que os profesamos, nos hacía sentir la necesidad de poder expresar con pruebas evidentes, el nuevo lazo que nos une.

Proclamamos la bienvenida más amplia, plena y sentida porque la Delegación que visitó vuestro país, nos ha traído un caudal de conceptos nuevos, que nos permite veros tal cual sois.

Con los ojos de la convicción, distinguimos la claridad de vuestros sentimientos y el sol reconfortante de vuestra hospitalidad.

Nuestros queridos viajeros, han traído de vuestra tierra, un alimento nuevo; nosotros lo sembramos y aclimatamos entre los niños, y, estamos seguros que, con la amante cosecha la planta generosa crecerá más potente y erguida.

"¡Orgullosos debéis estar y plenos de satisfacción por los sentimientos que habéis despertado en todos nosotros!

"¡Bienvenidos seais, dignos representantes, de nuestro generoso y querido Paraguay!

"Por vuestro talento, laboriosidad, abnegación, y perseverancia os habéis hecho acreedores al respeto y reconocimiento de todos los que os conocen bien.

"Hoy sentimos mejor que ayer la realidad de vuestro perfeccionamiento, porque sabemos que en vuestra tierra la ignorancia se disipa, el bienestar cunde y todos participan por derecho propio de los tesoros de la vida social.

"Ilustres paraguayos: vuestra bandera que vive desde 1923 al lado de la nuestra, fué también cómplice de nuestra acendrada hermandad: ella nos sonríe fortificando nuestros propósitos y nos inunda el alma de optimismo, pues creemos ver ya a la gran familia americana como a una sola entidad pacífica y gloriosa que trabaja cada día para ennoblecer sus destinos.

"Distinguidos señores: Me permito pediros seais mensajeros de nuestros ideales: que todos los paraguayos crean que profesamos el culto de la paz; que somos pacificadores, porque llevamos la paz en el espíritu, en el deseo, en las intenciones y en las esperanzas; ya lo practicamos aquí en la escuela: el superior comparte ideas y sentimientos con sus maestros, somos todos compañeros; matamos con amor todo germen de odio que sentimos brotar en el alma de nuestros niños y así llegamos al evangelio político de la más absoluta confraternidad.

"Decidles más, señores, decidles: que enseñamos a los niños a amar no sólo al partido político con que simpatizamos, sino que forzamos nuestra voluntad para procurar amar aún al contrario en ideas políticas y... también si ha triunfado, siempre que la victoria sea legitimada con nobles armas.

"Decidles que no consideramos magnitud de estrellas: pueden los hermanos tener fuerzas más o menos excelsas, pero el amor lo iguala, los hace fuertes y al unirse los méritos se equilibran y compensan en bien de toda la América.

"¡Por fin decidles: que nuestra alma argentina os aclama y aclamará siempre dichosa y triunfal por todo el orbe!"

Números escolares

Terminado el discurso de la señorita Patrón, que fué saludado con largos y prolongados aplausos, se dió cumplimiento al resto del programa y que consistió en los siguientes números:

"Saludo a la Argentina", de T. Palacios, recitación por Víctor Latour; "Kyguá-verá", canto paraguayo; "Bendita ilusión", décima, y "La fuga del pájaro azul", cuento gimnástico, por alumnos. "Las nuevas espadas", de S. Rueda, por José M. Alonso; "Flor de tusca", zamba por alumnos; "Anhelo", de J. E. O'Leary, por Tomás Gargiuli; "Alba" y "A una paraguaya", canto por alumnos, "Oda a las banderas" (fragmento), de R. Rojas, por Ernesto Sanchis; "Homenaje de los niños a la embajada paraguaya", por la señorita J. Pierini.

Fin del acto

Terminada la ejecución del programa anterior, el diputado paraguayo doctor Justo Pastor Benítez, miembro de la embajada, improvisó un conceptuoso discurso agradeciendo la fiesta que, dijo, constituía una demostración más de los sólidos vínculos de amistad que unen a ambos países.

En seguida los concurentes pasaron al salón de la dirección donde firmaron en el libro de visitantes, retirándose pasadas las 12 horas, después de haber departido con el personal docente de la casa.

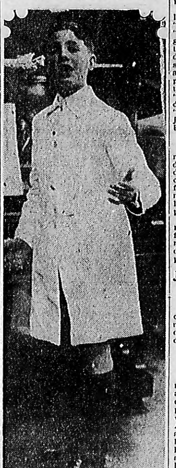

Un alumno declamando

JUSTIPRECIO LOS EFECTOS ROBADOS

Pablo Iglesias, que vive en Nazca número 40, departamento 3, estimó en la comisaría 43a., los efectos que le robaron anoche. Dice que alcanza a la suma de mil pesos.

CAUSAS CRIMINALES

El juez doctor García Rams, además del proceso de que informamos aparte, dictó sentencia en el seguido contra José Locacomo (a) "El Compadrito", italiano, de 58 años, casado, vendedor ambulante; contra Vicente Amelotti o Angelotti (a) "Mosquito", argentino, de 32 años, soltero, verdulero, y contra Miguel de Pascual, italiano, de 52 años, casado, verdulero, acusados por "alzamiento" de varias latas de aceite, hecho perpetrado el 5 de junio último, como a la hora 1, en el negocio de Salomón Veitz, calle José Martí 6455, empleando llaves iguales o ganzúas; condena a Angelotti a 4 años de prisión y a los dos compañeros nombrados a 2 años de la misma pena.

EL EX PRESIDENTE DOCTOR ALVEAR, PARTIRA EN DICIEMBRE PARA EL VIEJO MUNDO

LA curiosidad pública, atento a las actividades del nuevo mandatario que desde hace cinco días monopoliza la atención del país, no ha podido substraerse al interés que despierta siempre el retorno de un primer magistrado a la vida privada, expectativa que, en el caso del doctor Marcelo T. de Alvear, es doblemente justificada.

El ex presidente de la República, reintegrado a la categoría de simple ciudadano de la Nación, continúa recibiendo en su casa el saludo de sus amistades, en tanto llega el momento de ausentarse del país, en viaje de descanso.

Según tenemos entendido, el Dr. Alvear y su esposa doña Regina Pacini emprenderán el próximo mes de diciembre una jira por los principales países de Europa, que se prolongará por espacio de seis o siete meses.

En Tucumán se Espera Mañana al Ing. Sortheix

El Senado no se ha Reunido, Hallándose Varios Senadores en la

CAPITAL

(De nuestro corresponsal)

TUCUMAN, 16. — Ha sido nombrado gerente del Banco de la Nación en Salta el señor Humberto Zigarán, subgerente en ésta, recibiendo muchas felicitaciones. Se trata de un justiciero ascenso.

—Se espera para mañana el regreso del gobernador, ingeniero Sortheix, y su comitiva.

—A pesar de la citación por segunda vez, no se reunió el Senado, hallándose muchos miembros en ésa.

Un crimen

Por negarse a acompañarlo a tomar una botella de cerveza, Juan Carlos Paz mató de un balazo a Francisco Espeche, vecino muy estimado de la población cercana de San Pablo. Fué detenido el matador, el que confiesa que obró alcoholizado.

PORQUE LO DEMANDO LESIONO A LA ENCARGADA

A las autoridades de la Comisaría 6a. tocó intervenir en un incidente suscitado entre la encargada de la casa de inquilinato situada en la calle México 1411, y el ocupante de una de las habitaciones.

Por causas que aún no han sido debidamente establecidas el inquilino Francisco Carreras, después de sostener una discusión con la encargada María M. de Taboada, se apoderó de un instrumento contundente, aplicando varios golpes a aquella que resultó con lesiones en diversas partes del cuerpo.

La víctima es española de 40 años y en cuento a Carreras es de la misma nacionalidad, de 38 años, casado. Fué detenido y puesto a disposición del juez de Instrucción en turno.

Se cree fundadamente que el origen del incidente ha sido una demanda por desalojo que contra Carreras entabló la encargada, debido a la falta de pago del alquiler de la pieza que aquel ocupa en el inquilinato.

HANDICAPS

Reunión del Domingo 21 de Octubre de 1928

Clásico Eduardo Casey, 2200 metros (limitado entre 60 y 48 kilos). — Knock Down 60, Negrero 58, Carillón 55, Faltablar 53, Silúrico 52, Simplón (por edad) 51, Arenal 50, Alquitrán 49, Preguntona 48, Hurón 48 y Sipo 48.

Clásico S. J. Boucau, 300 metros. — Jolly Eyes 60, Billet Doux 58, Talavera 53, Brillo 51, Champán 50, Bonaldi 50, Walina 50, Patroncito 49 y Pancho Beazley 48.

Premio Hermes, 1600 metros. — Prinaldo 59, Quinlay 59, Delantero 58, Vigoroso 55, Pechazo 55, El Hereford 55, La Cloche 53, Estrilado 53, Peroba 49, Cremería 49, Susurro 47, Ingenua 46, Confucio 45, Bartola 44, Gringo 43 y Predicador 43.

Premio Sicuani, 2500 metros. — Milburn 60, Brillo 56, Champán 55, Bonaldi 55, Walina 55, Andamucho 54, Jurista 53, Comedy 53, Pancho Beazley 53, Mil Colores 52, Agramont 50, Montoro 47, Antracita 47, Grabado 46, Noemí 46, Resuello 43 y Ras con Ras 42.

AVISOS FUNEBRES

✝ JUAN FRANCISCO LEBRUN, q. e. p. d., falleció el 15 de octubre de 1928, confortado con los auxilios de la santa religión y la bendición papal. Su esposa, Angelina Isella de Lebrun; su señora madre política Teresa Solari de Isella; su hermana política Luisa Isella de Motteau; su hermano político Antime Motteau; primos y demás deudos invitan a sus relaciones a acompañar los restos del extinto al cementerio del Norte, hoy martes 16 a las 11.15 horas. En la iglesia de Nuestra Señora del Pilar se oficiará una misa de cuerpo presente a las 11.30. — Se ruega no enviar coronas. — El duelo se despedirá por tarjeta. — Casa mortuoria, Ayacucho 1523. — Servicio de la casa Mirás, Callao y Córdoba.

✝ JUAN COMAS CERRA, Q. E. P. d., falleció el 15 de octubre de 1928. — Su esposa, Maceana Gran de Comas Cerra; sus hijos Francisco, Isabel, Miguel, Juan, Emilio y Maceana; sus hijos políticos Enriqueta Lavie, Juan Lavie y Josefina Lavie; sus hermanos políticos Catalina Gran y Emilio Roca (ausente); sus nietos Juan, Maceana, Armantina y Haydée Inés y demás deudos invitan a sus relaciones a acompañar los restos del extinto al cementerio del Oeste, hoy martes 26, a las 15 horas. — El duelo se despedirá por tarjeta. — Casa mortuoria, Triunvirato 1341. — Servicio casa Mirás, Callao y Córdoba.

✝ LUISA BELLO DE ANTOGNINI, q. e. p. d., falleció el 15 de octubre de 1928, confortada con los auxilios de la santa religión. — Sus hijos Adolfo, Enrique e Ida Emma Antognini Vda. de Pitre; sus nietos; sus hermanos Rosa Bello de Roncoroni, Francisca Bello de Rivera, Palmira Bello de Ferazzo, Lázaro y Emma Bello de Hillner; sus hermanos políticos, sobrinos, primos y demás deudos invitan a sus relaciones a acompañar los restos de la extinta al cementerio del Norte, mañana miércoles 17 a las 10 horas. — Se ruega no enviar coronas. — El duelo se despedirá por tarjeta. — Casa mortuoria, Almirante Brown 890. — Servicio casa Mirás, Callao y Córdoba.

ALMA TORERA por D. Juan el Zorro

PERIODICOS DEL CAIRO

El Cairo, como ciudad internacional, posee un periodismo políglota. Se publican doce diarios en árabe; ocho en francés, dos en inglés, tres en italiano, siete en griego, uno en armenio y seis en otros idiomas.

* * *

UN BASTON UTIL

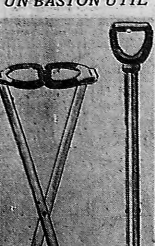

Este es un nuevo tipo de bastón, útil en las excursiones, ideado por J. C. Vickery, y que ha estado muy en boga en los links de golf en la actual temporada británica. El dibujo muestra el aparato cerrado, como bastón, y abierto, convertido en una silla más o menos cómoda.

* * *

ARBOLES DEL CANADA

El Canadá exportó el año pasado 6.390 millones de árboles diversos, destinados a Gran Bretaña y otros dominios.

EL VALENTINO JAPONES

En el Japón se hace actualmente una película de las costumbres de los antiguos samurayes. Aquí se ve a un Valentino nipón encarnando uno de los principales papeles.

* * *

—*Ya lo sabes, hijita: te dejo ir al baile esta noche, con la condición de que vuelvas a una hora razonable. No es cosa de que vengas a casa con el lechero...*

—*Pierde cuidado, papito. Por otra parte, no creo que el lechero vaya al baile.*

* * *

LOS RECUERDOS SON COMO LA FORTUNA. PARA CONSERVARLOS, HAY QUE AGREGARLES, SIEMPRE, SIEMPRE... — JEAN SARMENT. — "Leopold le bien aimé".

* * *

Vibraciones Musicales

La nota La normal, tiene 870 vibraciones por segundo. El Do de la primera octava, sólo 32,3 por segundo, y la más alta del piano, el Si de la octava, vibra a razón de 78.123 veces por segundo.

EL AGUA EN LOS ALIM ENTOS

En estado normal, la leche contiene 87,5 por ciento de agua; la coliflor, 90,5 por ciento, y el [illegible]te, 91,5 por ciento.

* * *

Mascotas Británicas

Los regimientos británicos poseen las más singulares mascotas: chimpancés, leones, águilas, focas, osos y uno posee una criatura: un negrito congolés, huérfano, criado por los mismos soldados.

Distribución de Impuestos

Por término medio, cada británico paga impuestos anuales por valor de 5 libras, 2 chelines y 8 peniques; cada alemán, 5 libras, 6 chelines y 5 peniques, y cada francés, 8 libras, 5 chelines y 10 peniques.

* * *

Tranvías de Londres

El primer tranvía urbano de Londres empezó a circular en 1861, entre Bayswater y el Arco de Mármol.

* * *

LAS FARMACIAS [illegible] TURQUIA

Una ley recientemente promulgada en Turquía, dice sólo podrá haber una farmacia por cada diez mil habitantes.

* * *

CONCURSO DE MOROCHAS

Setenta bellezas morochas de California se presentaron en el concurso establecido hace poco en Corona, para esa "categoría". Triunfó Mildred Boy, a quien vemos en el grabado luciendo su piel trigueña y la copa de plata con 5.000 dólares en efectivo, que le correspondió como premio.

El Amor a la Libertad

A la izquierda del monumento a Carducci, recientemente erigido en Italia, se alza esta figura, que simboliza el amor a la libertad, que siempre alentó en el poeta. Otra cosa que monumento habría merecido el dulce Carducci si hubiera vivido en estos días de Mussolini.

* * *

Le han obsequiado una nueva banda a Irigoyen. Con ésta, tiene cuatro. Igual que un billar.

* * *

Supersticiones Argentinas

Si se echa sal en una escoba y se coloca ésta detrás de la puerta, se va la visita molesta.

Detrás de un rengo, siempre viene un conocido.

Es mal augurio tener la cama puesta con los pies hacia la puerta de la habitación.

AVENTURAS DE DON GIL CONTENTO

Por Comedido — Por Dante Quinterno

LIBROS NUEVOS

"La Diplomacia de Irigoyen"

(Relación técnica, objetiva y documentada de la política internacional argentina durante el período de gobierno 1916-1922)

Por el Doctor

LUCIO M. MORENO QUINTANA

Una contribución de indispensable a la historia diplomtica de la República Argentina, acaba de publicar como coronación de una labor escrita, el joven publicista y profesor argentino, miembro titular de la "Academie Diplomatique Internationale", Doctor Lucio M. Moreno Quintana, con la obra cuyo título y subtítulo encabezan esta nota bibliográfica.

Hay en "La diplomacia de Irigoyen", un dominio de la técnica científica que su tema exige, lo que incita a una lectura detenida de la obra por el meditado estudio de interesantes aspectos que ella abarca, a quienes, como argentino, preocupe la posición de la República en el concierto de las naciones. Porque el esfuerzo intelectual realizado esta vez por el Doctor Moreno Quintana — contaba en su haber obras como "El Sistema Internacional Americano" que, juzgada por los más altos círculos científicos del mundo, sino supera al requerido por la obra recién nombrada, se pone a su nivel en cuanto a su técnica y a su exposición.

Valorar todo el alcance científico y la necesaria utilidad que reporta el conocimiento de la nueva obra de Moreno Quintana, sería tarea de especialistas. Digamos, con referencia al segundo aspecto, que "La diplomacia de Irigoyen" se recomienda tanto por la claridad de estilo como por la versación del autor en materia de derecho internacional y diplomático, su conocimiento y vinculación personal de los hombres actuantes y de los hechos producidos entre 1916 y 1922; y su misma actuación en el cargo de Subsecretario de Relaciones Exteriores en las postrimerías del gobierno del Presidente Irigoyen, permiten descontar la calidad de la labor realizada. Excusamos decir, además, que, orientarse en la política internacional del próximo gobierno del radicalismo, "La diplomacia de Irigoyen" resulta de interés porque constituye, más que una guía de consulta, un vade mecum internacional y diplomático, una fuente de orientación, un breviario de la acción exterior y de la ideología internacional del Presidente Irigoyen.

Mucho podríamos decir también sobre la faz emotiva de la obra de Moreno Quintana al relatar, con precisión y serenidad, todos los aspectos, ora pintorescos, ora trágicos, de la gran guerra de 1914 en sus proyecciones a la República Argentina. Allí aparecen, descritas con la misma emoción palpitante de su producción, sucesos tales como la guerra submarina sin restricciones, la respuesta de Irigoyen a la comunicación del Kaiser, los torpedeamientos de barcos argentinos, y el desagravio, en Kiel, al pabellón nacional.

Programas de Teatros y Cinematógrafos

CRITICA ha devuelto los palcos que tenía asignados en todos los teatros y cines de Buenos Aires. Cree, así, sentar un precedente necesario en el periodismo argentino, para afirmar la independencia de sus juicios sobre los espectáculos públicos

TEATROS

ARGENTINO. — Bmé. Mitre 1444. Compañía Parravicini. — Hoy, a las 21.30: El Harén de don Florencio. Vaya a verlo a Parravicini en esta pieza cómica, que le proporcionará 3 horas de continua carcajada. Platea, $ 2.50.

ATENEO. — Cangallo 927.—Compañía Tudela-Latorre. — A las 18: Amores y Amoríos. 21.45: El ardid. El conjunto más completo de comedias. — Platea, $ 2.—

AVENIDA. — 18.30: El guitarrico. 21.15: La reina mora. 22.15: El pobre Valbuena. 23.15: La vuelta de D. Quijote. — Platea, $ 1.— por sección.

BA-TA-CLAN. — Compañía de revistas, género alegre. Función por secciones todas las noches. — Platea, $ 1.—

BUENOS AIRES. — Compañía argentina Enrique Muiño. — A las 18.15, 21 y 23: Un padre en busca de seis hijas; A las 22: No pregunto cuántos son... Platea, $ 1.—

COMEDIA. — C. Pellegrini 248. — Pochades y vaudevilles. — Hoy, 18.30, 21.20 y 23.15: Un bel tocco di ragazza. 22.30: El paraíso cerrado.

COMICO. — Gran compañía de revistas picarescas. No apto para señoritas. — A las 18.30, 21.15 y 23.15: Pimpollos rotos. A las 22.15: Pippermint Review. Platea, $ 1.50.

COLON. — Temporada de Primavera 1928. — Hoy, a las 21.15, primera función de abono a 3 representaciones líricas: El barbero de Sevilla, de Rossini. — Platea con entrada, $ 12.—

—Desde la fecha queda abierto un abono a dos funciones líricas de matinées que se efectuarán en días domingo, 21 y 28 del corriente, tomando parte el barítono Tita Ruffo.

FLORIDA. — Galería Güemes. — (Unica compañía de género alegre). — Función, tarde y noche, por secciones. Gran éxito de Mercedes Simone y La Zazá.

IDEAL. — Paraná 426. U. T. (38), 1920. — Compañía Angelina Pagano. — A las 21.45, función en honor de la Asociación Prometeo: La hermana María. — Platea, $ 1.50.

—Compañía infantil. A las 18: Patio Criollo y patio Andaluz. — Platea, $ 1.50.

LICEO — Rivadavia y Paraná. — Compañía Pierina Dealessi. — Hoy, a las 18.15 y 22.15: ¡Hay que tener clase! 21 y 23.15: ¡Aura cuando suba el viejo! Platea, $ 1.

MAIPO. — Esmeralda 443.—Grandes revistas. — Hoy, a las 18.20, 21.10 y 23.20: Vértigo. 22.15: La revista de las Pinillos. — Platea, $ 2.—

NACIONAL. — Compañía nacional de sainetes y comedias. El conjunto artístico más completo en su género. Director-empresario, P. E. Carcavallo. — Hoy, a las 18.15, 21 y 23.15: La taba de la vida; a las 22.15: Ya se acabaron los criollos, sainete cómico de ambiente rural; La Ranchera y cantos provincianos con guitarras. Platea, $ 1.20 por sec.

NUEVO. — Corrientes 1528. U. T. (38) 6478, Mayo. — Compañía de comedia Ernesto Vilches. — Hoy, a las 21.30, función extraordinaria dedicada al gran cantante y excelente artista Tita Ruffo: El eterno Don Juan. — Platea, $ 3.—

—Mañana, a las 18: La reja y La cena de los cardenales. Platea, $ 2.— 21.30: Sinrazón y La cena de los cardenales. Platea, $ 3.—

ODEON. — Compañía dramática italiana Darío Niccodemi. — Hoy, a las 21.15, estreno: Periferia. Platea, $ 5.— Sábado, velada en honor de Luigi Cimara.

—Mañana, a las 18.15, segunda conferencia de monseñor Franceschi. Tema: La vida serena. — Platea, $ 5.—

OPERA. — Hoy, reaparición de la compañía Martínez Sierra-Catalina Bárcena. 10 únicas funciones. Debuto, a las 21.45, estreno de la comedia de Arniches: La hora mala. — Platea, $ 5.—

PORTEÑO. — Corrientes 846. Dirección M. M. González. — Hoy a las 18 y 22.15 en punto, sensacional éxito:

LA MONJITA

un poema de ternura y de dolor. A las 21.30: Sección cómica antes de La Monjita. — Platea, tarde y noche, $ 2.—

—Viernes: El mundo que nace.

SMART. — Compañía M. Ruggero. Dirección A. Ballerini. — Hoy, a las 18.15 y 23: El milagro de Peppino. 21: El teniente Peñaloza. 22: Nos cayó de arriba un cura. Platea, $ 1.—

SARMIENTO. — Cangallo 1040. El sábado 20 de octubre, debut de la compañía argentina de revistas picarescas (género no apto para señoritas), estreno: Buenos Aires Sicalíptico y Las nenas piden más. — Platea, $ 1.50.

VARIEDADES. — Lima 1615. — Comp. argentina José Gómez. Gran función popular: El místico.

VARIEDADES

CASINO. — Maipú 326. U. T. (31) 3500, Retiro. — Hoy, a las 20.45, magnífica función de variedades, actuando el célebre elefante Mago, que fuma y baila el charleston, y demás nuevas atracciones. 23 en punto, campeonato de lucha romana, asalto desafío entre el negro Thomson y el serbio Arokull y 3 asaltos más entre renombrados campeones. — Entrada general, $ 1.50.

CINES

ALCAZAR Cine - Teatro. — Lima 157. — Tarde y noche. Sección cómica; La falsa heredera; La hermana San Sulpicio.

AVENIDA (Reformado). — Avda. de Mayo 1499. — Hoy: Sección cómica; El caballero audaz; Fedora; Burlador Burlado; La virgen del Amazonas.

ALVEAR. — Esmeralda 320. — Hoy, 18.30 y 2.30: El rengo de N. Orleans; 17.30 y 23.30: El hijo del regimiento; ¡Quién dijo miedo!; Inconsciente de su triunfo; 14: Cómicas. — Mañana y días siguientes: Verdun.

EMPIRE THEATRE. — Corrientes y Maipú. — Hoy, tarde y noche. Líos reales; El hermoso Bumel; En alas del Romance; El primer auto. Exito: Dollie y Billie. — Entera, $ 2.50.

GRAN CINE FLORIDA. — Florida 271. — Hoy, en continuado, desde las 13: El séptimo cielo; Sombras de París. Exito: Corrao-Triay. — Completa, $ 1.—

GAUMONT THEATRE. — Rivadavia 1635. — Gran éxito de nuestras tres orquestas, Típica, Jazz Band y Clásica. — Hoy, a las 16 y 21: Cómicas; 17.30 y 23.15: Himeneo, p. E. Bent y M. Blue; 18.30 y 22.15: A. Menjou, en: Noche de misterio. Fun. entera, de tarde, $ 0.80. Noche, $ 1.—. Mañana: Alma del desierto.

GRAN PALAIS. — Santa Fe 2840. Hoy: Corazones en armas con Mary Astor y Gilbert Rowland; A caza de marido, con Tom Moore.

HINDU.—Lavalle 842. U. T. 1114, Lib. — Exito de la orquesta típica de los 8 autores porteños, cancionista Carlitos Dante; Super Jazz Fumo. — A las 18.20 y 22:

LA GUERRA MUNDIAL

17.20: Alias Bacalao, p. B. Keaton; 16.20 y 23.30: El hijo del regimiento, p. J. Coogan; 15.10: Los millones de los pobres; Cómicas.

MIGNON PALACE. — Juramento y Cabildo. — Alice Terry, en: El mago; Irene Rich, en: La ciudad maldita; Vivian Gibson, en: La fugitiva.

PARIS. — Suipacha 153. U. T. (35) Libertad 0792. — La sala más suntuosa de Sud América. Magnífico órgano de concierto y tres insuperables orquestas. — Hoy, a las 21: Locura de media noche, p. Jaqueline Logan y Clive Brook; 17.30 y 22, estraordinario estreno exclusivo.

CARNE DE SIBERIA

18.30 y 23, estreno: Líos reales, p. Gleen Tryon y Marion Nixon.

—Mañana, estreno: Pasiones rojas, por Pola Negri.

PETIT SPLENDID. — Libertad 976. — Hoy, a las 16.30, función al beneficio Comisión Auxiliar de Santa Teresita. 21.20, estrenos cómicos; 22.15: El loco del dirigible, por León Errol; 23.15: Corazones y contratos, por Billie Dove y Francis X. Bushman.

—Mañana: Líos reales. Jueves: Selecto matinée de moda.

REAL CINE. — Esmeralda 425|29. U. T. (31) Retiro 3800. — El gran biógrafo de moda. Tres famosas orquestas. — Hoy: Huellas trágicas; La copa de cristal; El sombrero marcado; Gran sec. cómica; Con el revólver por evangelio; El séptimo cielo.

—Miércoles 17 y días subsiguientes: Alma del desierto.

RENACIMIENTO. — Lavalle 925. U. T. 1850, Lib. — Los mejores conjuntos musicales de S. América. Julio De Caro y su célebre típica y San Liberman y su jazz. — 18.20 y 23.30: Monsieur Beaucaire, p. R. Valentino; 17.30 y 23.30: El hijo del regimiento, p. J. Cogan; 16.20 y 21.30: Horas de juventud; 15.10 y 20.30: Los millones de los pobres. 14: Sangre de invicto.

RIVADAVIA. — Rivadavia 2181. Hoy: Los dos pilletes, copia nueva aumentada en 12 actos; La pelirroja, p. Clara Bow; Rey de corazones, p. Lew Cody.

SELECT LAVALLE.—Lavalle 921. La genial orquesta típica Donato-Zerrillo. Luis Díaz, en su repertorio de tangos, estilos, etc. — Hoy, a las 16.20 y 21.10: Richard Barthelmess, en: El nudo corredizo; 17.20 y 22.10: La virgen del Amazonas, p. D. Del Río; 18.20 y 23.10: Con el revólver por evangelio, p. Ken Maynard y V. Brown.

SAN MARTIN — Rivadavia 7056. Ruidoso éxito de la gran típica dirig. por Roberto Firpo. — Hoy, T. y N.: Un año de vida; El agente viajero; Un pobre hombre. —

—Mañana, día de moda: El primer auto; Los esclavos del Volga.

SOLEIL Cine-Teatro. — Corrientes 3150. — Un político sin política, p. H. Murray; Mi mejor amiga y Tres pecadores. Mañana: El águila batalladora, p. La Rocque.

Firpo es, Indudablemente, Superior a Uzcudun, dice Blackie Miller

Mañana a la Noche, Félix Spósito, se Iniciará Como Profesional

Contenderá con el Uruguayo Hortensio Gularte, que lo Venció Cuando Ambos Eran Aficionados

BIZANELLI HARA TAMBIEN SUS PRIMERAS ARMAS PROFESIONALES

La reunión pugilística de mañana a la noche en River Plate, es interesante. Cuatro pugilistas aficionados de prestigio debutarán como profesionales. Uno de ellos, Félix Spósito, es un campeón amateur de primera categoría, cuyo futuro se mira con justificado optimismo. Todo hace prever que logrará como profesional, sobrepasar las hazañas que realizó como aficionado. Y si recordamos que fué campeón sudamericano y derrotó a Landini en cierta ocasión, se comprenderá fácilmente que su próxima campaña tiene que ser promisora.

Desde que se anunció la incorporación del fuerte muchacho el profesionalismo, manifestamos nuestro juicio optimista sobre la chance que en esa categoría iba a tener el campeón amateur frente a todos sus rivales argentinos. Mantenemos ese entusiasmo sobre sus méritos, seguros de que Spósito sabrá hacer honor a ella con su comportamiento futuro.

El novel profesional es, por lo demás, un peleador espectacular. Fornido, de recia complexión física, está siempre en el ataque. Es un estilo de pelea el suyo de esos que gustan sobremanera a nuestros aficionados. Hacía tiempo, además, que no aparecían peleadores de esta clase entre los profesionales. Siempre que, es claro, Spósito no se crea en la obligación de variar su juego de boxeo por la simple circunstancia de cambiar de categoría. Porque hemos visto a otros — Guillermo Silva podría, tal vez, servir como ejemplo — que entusiasmaron al público con un comportamiento siempre resuelto, decidido, mientras fueron "amateurs" y que más tarde, a pesar de su coraje indiscutible, sintieron el peso del record, de las performances y el deseo de mantenerse invictos o de disminuir el número de las derrotas, aun a riesgo de disminuir su prestigio popular.

Spósito no parece de estos. Creemos firmemente que su actuación profesional, lejos de disminuir con respecto a la de aficionado, será todavía más eficiente. En este caso, si insiste en las mismas prácticas, si persevera en el ataque como hasta ahora, en ese juego espectacular tan del agrado del público argentino, entonces no es nada difícil pronosticarle para dentro de poco tiempo como uno de los peleadores nacionales de más simpatía popular.

Mañana a la noche libra su batalla decisiva al comienzo de su campaña profesional: peleará con un fortísimo elemento uruguayo, Hortensio Gulartú, que ya mereció a su favor una decisión con Spósito, hace cerca de un año.

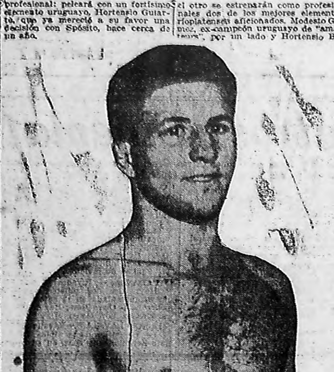

FELIX SPOSITO, el excelente pugilista que mañana se presentará como profesoinal, tratando de vengar una de las pocas derrotas sufridas como amateur.

El argentino sostiene que la decisión fué injusta; pero, con todo, la verdad es que hace su estreno como profesional frente a un adversario peligrosísimo que puede muy bien postergar para otra ocasión su deseo de iniciarse con éxito.

Bizanelli ttambién debuta

Dos matches de fondos, de 12 rounds de duración figuran en el programa de mañana a la noche. En el otro se estrenarán como profesionales dos de los mejores elementos rioplatenses aficionados. Modesto Gómez, ex-campeón uruguayo de "amateurs", por un lado y Hortensio Bizanelli, que se destacó hace tiempo entre adversarios de la división medio-mediano, por el nuestro.

Bizanelli es un boxeador hábil, de múltiples recursos. A pesar de la indiscutible capacidad y de la mayor fortaleza física de su contendiente, puede desempeñarse exitosamente y aún iniciarse con una victoria. Sea cual sea el resultado de su primer match como profesional, lo cierto es que este muchacho puede muy bien ofrecer un buen espectáculo.

El Autraliano que ha Entrenado al Vasco, Hace un Juicio Comparativo

Se Refiere También a las Consecuencias del Foul que Sufrió en su Match con Moragues y de su Ambición de Volver a Actuar Ante Nuestro Público

Ayer nos visitó el peso pesado australiano Blackie Miller, entrenador de Firpo, que en su match debuto vencid por Descalificación a Juan Moragues.

La performance que el debutante produjo en esa ocasión, no satisfizó a la mayoría. Y a explicar por qué acutó en esa forma, vino Miller.

—Recibí en el primer round un golpe bajo cuyas consecuencias fuí sintiendo rápidamente. Desde ese momento actué cohibido, perdido en buena parte mi chance. En la segunda vuelta, un cabezazo dado en el lugar lesionado, me inutilizó completamente.

Miller nos muestra las señales del golpe: la región inguinal y buena parte de la pierna, está morada, nefoul.

—Ahora, gracias a los fomentos aplicados, la lesión ha pasado. Pero hasta hace dos días estaba muy hinchada, impidiéndome caminar. En esas condiciones ¿qué podía demostrar al público? Espero para que se me conozca de verdad, una oportunidad mejor, en la que no se disminuya mi chance por golpes bajos.

El valor pugilístico de Firpo

Miller ha sido el principal entrenador de Firpo. Aprovechamos por ello su visita, para pedirle una opinion sobre el estado actual del campeón argentino.

—Es un boxeador formidable, nos dijo, que mejora día a día su forma. Yo he entrenado durante ocho meses a Paulino Uzcudun y creo que Firpo es incuestionablemente superior al vasco. Este es muy agresivo y de gran resistencia. Tiene un gran temple combativo. Pero el argentino que lo aventaja en estatura y peso, es mucho más temible. Pega con más poder que el español y es mucho más técnico y más inteligente que éste. La derecha de Firpo llega con una precisión y fuerza extraordinaria, que no ha alcanzado nunca Paulino. Creo que éste perdería por knock out frente al campeón argentino.

La opinión de Miller sobre el valor pugilístico de Firpo, cobra en este momento en que se habla de su inminente reaparición en un ring argentino, una importancia que merece destacarse.

Estoy Dispuesto a Contender con Cualquier Rival

Así Contesta Eustaquio Peralta la Carta de Herrera

PROPOSICIONES

Tal como la recibimos, publicamos días pasados una carta del profesional cubano de peso medio Eladio Herrera, en la que éste se lamentaba de que el argentino Eustaquio Peralta opusiese reparos a la concertación de un combate entre ambos.

Este último nos visitó a propósito de ella y nos expresó que no había recibido ninguna proposición de combate. —Me he hartado de trabajar en el gimnasio a la espera de un nuevo match, nos dijo Peralta; y actualmente necesitaré una quincena de días para contrarrestar las consecuencias de una actividad de cerca de un mes. No se me propuso pelear con Herrera, que, de lo contrario, habría peleado con éste y con cualquier otro adversario de peso medio que pretenda enfrentárseme. Nunca he hecho cuestión de rivales; ustedes lo saben demasiado bien. Y mucho menos iba a hacerla ahora frente a uno de condiciones, pero a quien espero batir si se concierta definitivamente el match.

—He reiniciado el training hace pocos días, terminó diciéndonos el buen peso medio argentino, y estaré en condiciones de contender con cualquier adversario para los primeros días del próximo mes. Ya lo sabe, pues, el cubano Herrera.

Los Clubs Resolvieron Suspender la Temporada a Fin de Año

¿QUE MISION TIENE EL INSPECTOR DE LOS REFEREES?

A Pesar de los Numerosos Líos y Conflictos Ocurridos Ultimamente, no ha dado Señales de Vida

¿QUE DEBE HACER?

A raíz del último movimiento referil que hubo, el Consejo Directivo de la Asociación Amateurs Argentina de Football resolvió crear dentro de la institución un nuevo cargo: el de inspector de referees. ¿Qué misión tiene esta nueva autoridad dentro de la Asociación? Pues, la de vigilar y controlar a los señores árbitros y resolver cualquier asunto relativo a ellos que se produzca en determinado momento. También está en la obligación de recorrerse durante los días de partidos todos los fields, donde se realicen encuentros, que pueda, forzosamente y controlar al árbitro que dirige el match que vea, para saber si está o no en condiciones y si tiene las aptitudes requeridas y necesarias para el difícil puesto.

Hasta el presente, el señor inspector de referees no ha dado señales de vida, ni ha demostrado la utilidad del cargo que inviste. No ha favorecido para nada a la institución que para mantener dicho puesto se "patina" por fecha, nada menos que cuarenta nacionales.

Desde el momento en que se creó dicho cargo dentro de la entidad superior de nuestro football, no pocos son los líos e incidentes que se han producido, en los cuales han participado árbitros. No aconsejó nada, ni nadie sabe, en realidad, para que está ni para que sirve. Tuvo hace unos pocos días una excelente oportunidad de darse a conocer, demostrando que para algo había dentro de la Asociación, un inspector de referees, que, como lógico es suponerlo, tiene que ser un árbitro experimentado y conocedor del difícil arte de bien saber hacer sonar el pito, porque de lo contrario no podría controlar a nadie. Pero prefirió dejar que las cosas siguieran su curso y otros tomarán cartas en el asunto y resolvieran lo que habría de hacerse. Nos referimos a lo sucedido con el árbitro Nay Foino el día que contraló el encuentro final del Campeonato Argentino disputado, como se sabe, entre las representaciones de Santiago del Estero y Paraná. Cuando el árbitro que había iniciado el encuentro se retiró debido a la demostración (?), nada simpática, por cierto, que le hacían los millares de aficionados, el señor inspector de referees que, indudablemente se encontraría en ese campo de juego, ya que ese era el único match que se disputaba ese día, tenía que haber intervenido en el asunto y, como medida previa, [illegible] él a continuar controlando el encuentro o, por lo menos, ofrecerse a las autoridades de la Confederación Nacional de Football, que fueron las que resolvieron el incidente, para proseguir el match o aconsejar la designación de otro árbitro, de los muchos que él sabía que había dentro del estadio, porque estaba en la obligación de saberlo.

Al no tener ninguna ingerencia en un caso como el que ofrecemos a nuestros lectores, nos preguntamos nosotros cuál es la verdadera misión del inspector de referees y en realidad que es lo que representa dentro de institución. ¡Si por lo menos el señor inspector de referees supiera aconsejar algo o dar una idea sobre la mejor forma de acabar para siempre con los incidentes que se producen frecuentemente en los campos de juego...!

Boletín de Informaciones Oficiales

Señor José Garmendia: Solicita su ingreso como referee oficial de esta Asociación.

Señor José Rocino: Presenta la correspondiente solicitud para ingresar a esta Asociación como referee oficial.

Señor José Juan Tramutola: Acompaña formulario de solicitud de ingreso como referee oficial.

Señor José E. J. Adet: Solicita su aceptación de referee oficial.

Señor Ernesto Bonorino: Presenta el correspondiente formulario solicitando su ingreso como referee de esta institución.

Señor José Félix Lascano: presenta el formulario respectivo licitando su ingreso como referee oficial de esta entidad.

Club Social y Deportivo Saavedra: Envía la nómina de su nueva Comisión Directiva.

Liga Salteña de Football: Agradece las atenciones dispensadas a sus delegados y jugadores, con motivo de su visita a Buenos Aires, para disputar el noveno campeonato argentino.

Club Atlético Boca Alumni: Informa sobre la incidencia que motivó el retiro del field del jugador del Club Alvear que intentó agredir al referee.

Club Sportivo San Isidro: Solicita se declare comprendido en la amnistía decretada con fecha 28|3|28 al jugador Raúl Vargas.

Asociación Uruguaya de Football: Agradece en nombre del Club Atlético Capurro, afiliado a dicha Asociación, por las atenciones que le fueron dispensadas con motivo de la realización del encuentro jugado contra el Club G. y Esgrima de La Plata.

Club Social y Deportivo Munro: Comunica que ha resuelto proponer al eSñor oJsé Marcelino Castro para que actúe de referee amistoso.

EL TEAM DE COMERCIALES

Para intervenir en el campeonato organizado por la Confederación Deportiva Gremial Argentina que si iniciara el sábado 27 del corriente, las autoridades de la Federación Comercial de Football en su última reunión resolvieron designar el siguiente conjunto para que los represente.

Titulares: C. Tosta; A. Villarino y J. González; M. De Saa, E. Ramos y R. Aragón; L. Sandoval, J. Arrillaga, J. Olovari, E. Quadrio y C. J. Passini.

En calidad de suplentes figuran los siguientes jugadores: E. Lanzavechia; P. Storgatto y H. Durruty; J. Martínez, A. Vázquez y J. Bernal; A. De los Santos, J. Ricotti, J. Gobino y A. Pascale.

ORSI YA EMPEZO A ENSEÑAR A HACER GOALS

El popular ex wing de Independiente ha Causado Sensación en Italia

La información telegráfica nos ha hecho saber ya la feliz iniciación de Raimundo Orsi, el destacado puntero de Independiente que, en busca de fama y fortuna, se trasladó a Italia, en donde militará en las filas del club Juventas, de Torino. El wing olímpico argentino, que posee unas facultades extraordinarias como goleador, se ha iniciado con buen éxito, consiguiendo hacer en un solo partido nada menos que cinco de los seis goals que el score arrojó a favor de su cuadro. Y no podía ser menos. Orsi nos demostró a nosotros los argentinos, a los sudamericanos, a los escoceses del Thir Lannard y a los del Barcelona, que es un crack en el arte de saber hacer bien goals, y ¿cómo no iba a lucirse en los fields de Italia y de Europa? Como el viejo Libonatti, que hace mucho tiempo es uno de los cracks de más nombradía de Italia, el veloz Orsi tenía forzosamente que triunfar en la patria de Mussolini, y los hechos se han encargado de demostrarlo.

Orsi

Estas son las horas en las que los directores del club Juventas están festejando la gran adquisición que han hecho con el jugador argentino, el cual no los ha defraudado para nada y les ha respondido con creces en lo que ellos esperaban.

Orsi dictará en Italia buenas clases de football argentino, y sus enseñanzas no caerán, indudablemente, en el vacío. No nos extrañaría si dentro de poco nos visitara un cuadro italiano y salieran ofreciendo la misma exhibición de juego que se puede pretender en una cuadro argentino.

Para el football argentino Orsi y Libonatti constituyen en Italia excelentes medios de propaganda.

UN CAMPEONATO ESTIMULO

La Federación Comercial de Football ha resuelto mantener abierto el registro de inscripción para los clubs de casas comerciales que deseen intervenir en el campeonato estímulo organizado por la institución más arriba citada.

Las reglamentaciones y bases del mismo pueden obtenerse todos los días hábiles de 14 a 18 y los sábados de 9 a 12 en el local social que la Federación posee en la calle Belgrano 482.

RESOLUCIONES ADOPTADAS POR LA FED. COMERCIAL

En la última reunión realizada por el C. D. de la Federación Comercial de Football, bajo la presidencia del señor Fisher, se adoptaron las siguientes resoluciones:

C. A. Viñedos y Bodegas Arizu. — No se hace lugar al pedido de postergación del partido final del campeonato de segunda división "Sábados", que debía sostener el día 13 del corriente contra el equipo del club Viuda de Canale e Hijos.

C. D. Empleados de Dellazoppa. — Se habilitan las fichas de los jugadores M. Folgar, A. S. Malfatti y A. Millán, para el equipo "B" que interviene en el campeonato de basketball.

Partidos finales. — Fíjanse las siguientes fechas para los diversos partidos finales: Copa de Competencia de segunda división "Sábados": Viuda de Canale v. Imprenta, sábado 20 del corriente a las 14.45 horas.

Copa de Competencia de segunda división "Domingos": Ferrum v. Compañía Primitiva de Gas, domingo 21 del corriente a las 8.15 horas.

Copa de Competencia de tercera división "Domingos": Panificación Argentina v. Juan Lalor, domingo 28 del corriente a las 8.15 horas.

UN CAMPEONATO PARA CANILLITAS

Organizado por el Centro Cultural de Vendedores de Diarios se iniciará en breve un campeonato de football reservado exclusivamente para equipos constituídos por canillitas, al efecto las autoridades de la mencionada institución han resuelto mantener abierta la inscripción de equipos hasta fines del corriente mes.

Completamente gratuita es el ingreso para los equipos, quienes deberán hacerlo por nota a la secretaría de dicha entidad sita en la calle Ituzaingó 759.

Se ha instituído como premio para el campeonato en cuestión, una artística copa de plata y once medallas.

Los Presidentes de Clubs Aprobaron Ayer un Proyecto para Liquidar el Campeonato

De Acuerdo con él, la Temporada Debe Finalizar el 30 de Diciembre para Reanudarse el 2 de Marzo Hasta Terminar e Iniciar el Campeonato de 1929

OTRAS DISPOSICIONES TENDIENTES A FAVORECER EL PROYECTO

Tal como estaba anunciado, se realizó ayer, en la sede del Club Racing, en Avellaneda, la reunión de presidentes de clubs para tratar la aprobación del proyecto a presentar en la próxima sesión del Consejo, referente a la finalización de la temporada actual el treinta de diciembre, y su reiniciación en los primeros días de marzo, para una vez liquidado ese campeonato iniciar de inmediato el de mil novecientos veintinueve.

A la expresada reunión asistieron unos quince presidentes de instituciones de nuestra primera división y se consideraron, además, adhesiones de algunas entidades cuyos representantes se vieron imposibilitados de asistir.

La reunión tuvo carácter secreto, dándose luego a conocer el principal punto tratado en la misma, que fué la aprobación del proyecto a presentarse y que damos a continuación.

El señor Albarellos concurrió a la sesión sin asumir la representación del club a que pertenece, Argentinos del Sud, absteniéndose de firmar su asistencia hasta tanto no se expida la directiva de su club.

El proyecto a presentarse

Los que suscriben, miembros de la comisión especial designada por los representantes de los clubs asistentes de primera división "A", militantes en la Asociación Amateurs Argentina de Football, reunidos en asamblea a efecto de propiciar la prosecución del campeonato de 1928 y la realización del de 1929 en la forma prevista por los reglamentos de la Asociación Amateurs y considerando:

Que la normal realización de los campeonatos oficiales de la Asociación Amateurs Argentina de Football es la vida misma de las instituciones y que son éstas las que deben propender por todos los medios a su alcance a evitar el entorpecimiento o supresión de dichos certámenes.

Que la continuación del campeonato de 1928 durante el año 1929, suspendiendo el de dicho año, impediría el cumplimiento de expresas disposiciones estatutarias que rigen sobre ascensos y descensos, lesionando en tal forma los respetables intereses de orden general de todo los clubs de primera división y en especial de los de la sección "B".

Que tales dificultades desaparecerían en la forma que hace indicación este proyecto, dado que se obtendría el máximum de beneficio con la sola continuación de nuestros campeonatos, y con lo que se colmaría el justo y lógico anhelo de la afición argentina, que es la que en forma efectiva ha contribuído al desarrollo del noble y popular deporte y al engrandecimiento de las instituciones.

Por estas consideraciones, os aconsejan la aprobación del siguiente:

PROYECTO DE CAMPEONATOS DE 1928 y 1929

Campeonato de 1928

1o. — Terminar el campeonato de 1928 aprovechando los domingos y feriados del año en curso, salvo en los casos en que dichos días feriados antecedan o sucedan a un domingo.

2o. — Propiciar ante el H. Concejo que la Copa Reyna se dispute el día 8 de diciembre en lugar del 1 como se había dispuesto, aprovechando así una nueva fecha.

3o. — Que la temporada se suspenda durante los meses de enero y febrero, reiniciándose en marzo de 1929 el campeonato de 1928 hasta su total terminación, es decir, a fines de abril de 1929.

Campeonato de 1929

1o. — Propiciar su realización íntegramente, tan pronto haya finalizado el de 1928, rigiendo los ascensos y privilegios que establecen las disposiciones estatutarias.

2o. — Suprimir durante el año 1929 el uso de la fecha libre a que tiene derecho cada club.

3o. — Propiciar que la representacin argentina al campeonato sudamericano se integre a base de los jugadores de las Ligas del interior.

4o. — Los equipos representativos que deban disputar cualquier match en días que antecedan o sucedan a los en que se deban jugar partidos oficiales se integrarán con un jugador de cada club como máximo rigiendo lo estatuído en el artículo quinto.

5o. — Si algún club aportara el jugador necesario para integrar la representación argentina del campeonato sudamericano no tendrá derecho a solicitar fecha libre aduciendo esa circunstancia.

6o. — Las autoridades de la Asoc. A. A. de Fooball, antes de propiciar la no realización de los matches internacionales con los uruguayos e interprovinciales con los rosarinos, deberá gestionar su concertación en días hábiles.

7o. — Que la Asoc. A. A. de Football no dispute durante el año 1929 matches internacionales con equipos amateurs o profesionales, salvo el especificado en el artículo anterior.

8o. — El campeonato argentino deberá llevarse a cabo jugándose las semifinales en Buenos Aires en días hábiles y la final el 12 de octubre, como ha sido de práctica.

Avellaneda, octubre 6 de 1928.

Luis N. Galdeano, Alberto Voena, J. Bollino.

Dió Pérdidas el Campeonato Argentino

Contrariamente a lo que suponían los dirigentes de la Asociación Argentina de Football, no ha sido tan elevado el déficit ocasionado por la disputa del noveno campeonato argentino, pues el saldo total que debe cubrirse con los fondos de reserva alcanza a la suma de pesos 3466 con 30 centavos.

El balance preparado por la secretaría asociacionista de las siguientes cifras:

ENTRADAS	
Recaudación obtenida por la venta de entradas en los quince partidos realizados por el citado campeonato	$ 80.593.50
SALIDAS	
Gastos estada de las delegaciones del interior	$ 37.863.80
Traslado de las mismas	„ 28.532.25
Abonado por alquiler fields	„ 8.059.35
Gastos ocasionados en los partidos	„ 9.604.90

Como puede verse, el total de gastos alcanza a la suma de pesos 84.060.80.

No obstante haber intervenido en el campeonato de este año dos instituciones nuevas que han erogado grandes gastos como la Liga Rionegrina y la Jujeña, no han sido tan grandes las pérdidas ocasionadas para que se lamentaran tnto los dirigentes asociacionistas.

Un voto de aplauso a Racing

El señor Larrandart, presidente del club San Lorenzo de Almagro, mocionó para que se brindase un voto de aplauso a las autoridades del Racing Club que con tanta altura habían encarado tan importante asunto, manifestando que era de desear que todos los asuntos de interés relacionados con la Asociación A. A. de Football fueran estudiados concienzudamente por los presidentes de los clubs.

El proyecto contiene algunos errores

Estimamos como el señor Larrandart que es digna de aplauso la actitud asumida por el club Racing en esta emergencia y consideramos acertada su indicación de que los asuntos de relativo interés deberían de correr y pasar por las deliberaciones que acompañara al presente.

Muchos aciertos contiene el proyecto que habrá de presentarse al Consejo para su aprobación, entre los cuales no es necesario destacar que el mayor es el que establece la paralización de las actividades deportivas durante los meses de enero y febrero en los cuales es casi imposible hacer football sin perjuicio para la salud de los jugadores. Y a Racing se deberá la iniciativa en este asunto y los jugadores deberán las vacaciones que habrán de gozar.

Pero también tiene el proyecto algunos errores, que consideramos de fundamental importancia y que de seguro no han sido estudiados a fondo por los dirigentes que asistieron a la reunión de anoche.

Un olvido lamentable

Es lástima que los reunidos no se hayan acordado de incluir dentro del proyecto una cláusula que estableciera la obligación de realizar los partidos pese al mal tiempo, autorizando la suspensión cuando sea notoriamente imposible llevarlos a cabo. No se perderían fechas de manera tan lamentable, por garúa más o garúa menos.

Se está a tiempo sin embargo de incluirla en la sesión que se realice para el estudio y aprobación definitiva.

El próximo sudamericano

Es a nuestro juicio el más grave error el artículo tercero del proyecto. Se ha olvidado quizá en la reunión o precipitadamente se ha otorgado al campeonato sudamericano de football una importancia mucho menor de la que en verdad tiene.

La conquista del campeonato argentino por los jugadores "chacareros", no ha dejado la evidencia de una superioridad de valores, ni siquiera la constatación de una igualdad en los mismos.

Confiar nuestra representación a los jugadores del interior sería exponernos a la aventura. Y no es el Campeonato Sudamericano el certamen más oportuno para pruebas de tal naturaleza.

Es preciso no olvidar que el Campeonato Sudamericano tiene resonancia mundial y trasunta un certamen de tanta o mayor importancia que el campeonato olímpico. El Campeón Sudamericano obtiene un título que puede ostentar y le sirve de credencial honrosa y eficiente en cualquier parte del mundo.

No pueden entonces los dirigentes confiar así como así nuestra representación a elementos que por golpe de azar han conquistado un certamen de importancia, pero sin destacar valores que acrediten una superioridad, sin proporcionar elementos en los cuales pueda confiarse con tranquilidad.

Hemos dicho ya que ninguno de los cracks "chacareros" ha podido hacernos olvidar a los players de Amsterdam, del Motherwell, del Celta, del Barcelona y de las copas Lipton y Newton, afirmación que ha querido significar que no hemos podido ver en ninguno de los equipos a algún Bossio, Omar, Reca, Bartolucci, Monti, Evaristo, Carricaberry, Tarasconi, Cherro o Evaristo. Ni siquiera pudimos constatar en alguno capacidades parecidas.

¿Entonces? Nuestros dirigentes son los menos autorizados para ser "impresionistas". Estamos de acuerdo en que se estimule al football del interior, que se haga todo cuanto sea posible en su beneficio y que se le den todas las oportunidades para lucimiento y demostración de valores.

Pero no es el certamen más importante de Sud América y quizá del mundo el más oportuno para que tal cosa acontezca.

Y esa misma razón nos obliga a destacar otro error del proyecto y es el que establece la formación de nuestros equipos representativos con un jugador de cada club como máximo. En contiendas internacionales deben formarse nuestras selecciones con los mejores jugadores que se tengan para los puestos, sin siquiera tenerse en cuenta el club a que pertenecen, aunque sean todos de la misma entidad.

El prestigio de nuestro football así lo exige.

Ese prestigio que se ha logrado consolidar en el año en curso con actuaciones brillantes ante distintas representaciones salidas de diferentes partes del mundo.

Prestigio que debe mantenerse cueste lo que cueste...

Un último error

Es el que encierra el artículo 7o. y que coloca a la Asociación en trance de no disputar encuentros internacionales con conjuntos que puedan visitarnos.

Eso no debe hacerse nunca, porque sería conspirar contra el interés de la enorme masa de aficionados que sostienen el football en nuestro país, interés que debe contemplarse en primer término y antes que nada.

Luego porque esos cotejos son de suma necesidad, puesto que nos es necesario saber en que grando de adelanto o retroceso vivimos con respecto al football mundial.

Todo lo que se demostró con la enorme asistencia de público a los lances de reciente celebración.

Y después, y por sobre todo, que esos encuentros en nada entorpecen los campeonatos locales, puesto que pueden realizarse como se ha hecho hasta ahora en días de labor.

LOS SANTIAGUEÑOS SE VAN

Los santiagueños en CRITICA a donde vinieron a despedirse acompañados de algunos delegados de otras ligas del interior, entre ellos Cortazzo, de San Juan

En el tren de las 17 horas, salen de la estación Retiro hacia su lejana provincia, los flamantes campeones argentinos de football. El cuadro de los Luna y los Díaz, el vencedor del equipo de Capital, que ha conseguido despojar a Buenos Aires por primera vez el preciado título para llevarlo a uno de los extremos de la República, se va embargado de emoción y entusiasmo. Saben sus componentes que han cumplido una campaña honrosa y meritísima, que han dejado plena evidencia a los que los vieron disputar el importante certamen, de que hay capacidad en ellos para saber ganar y que sobra el entusiasmo para resistirse hasta contra los más calificados adversarios.

En Santiago del Estero, se les espera con gran impaciencia. Se les quiere recibir como verdaderos campeones y en el momento de la llegada a su terruño, todas las simpatías de la afición local y de toda la población, han de volcarse en los vigorosos y bravos muchachos que han conquistado para esa provincia, el lauro deportivo de mayor significación, como homenaje de admiración, justo premio a su brillante conquista.

SERA OPERADO

A raíz de la lesión que sufriera el conocido half izquierdo de la intermedia de River Plate Esteban Milazzo en el match que sostuvieron con el once de igual categoría de Platense, se le ha infectado la pierna por cuyo motivo será objeto pasado mañana de una intervención quirúrgica.

Milazzo deberá permanecer en relache por espacio de varios días, siendo su rentrée esperada con interés por sus compañeros de equipo dado que éste constituye uno de los puntales en los puestos defensivos.

SERA SUBINTENDENTE

Una designación acaban de efectuar los dirigentes del Club Del Plata, pues con sumo acierto han confiado el cargo de sub-intendente al veterano asociado Julio Mussi quien sabrá trabajar con sumo entusiasmo para el progreso de la entidad que lo cuenta en sus filas.

Conjuntamente con el actual intendente, J. Lagomarsino podrá realizar una buena obra en beneficio de la modesta entidad de la cortada el nuevo dirigente.

CONTINUA MEJOR

Aunque en forma lenta el conocido jugador de Liberal Argentino, Matusalén Battilana va mejorando de la grave lesión que sufriera en una pierna al chocar con el defensor de Gimnasia y Esgrima de La Plata, A García, en el match que sostuvieron estos clubs hace cerca de tres meses por el campeonato de primera división.

Battilana aun cuando no podrá actuar durante la presente temporada, será dado de alta en el transcurso de la semana entrante.

REEMPLAZARA A DON GHIO

El malestar que reinaba en las filas del Club Nueva Chicago, parece haber sido solucionado luego del resultado obtenido en las elecciones de la comisión directiva que tuvieron lugar el domingo último en el campo de juego que dicha institución posee en Mataderos.

Desde hace tiempo existía en las filas de la mencionada institución un lío interno de proporciones que trajo como consecuencia la renuncia colectiva de todos los dirigentes a efectos de que una lista de concordia integrada por todos los más viejos asociados del club pudieran hacerse cargo de los destinos del mismo.

En efecto, en la asamblea extraordinaria últimamente realizada resultó electo para ocupar la presidencia del club el conocido deportista Manuel Carballu de quien se espera que durante el corto período que le tocará estar al frente de la entidad, pueda realizar una obra de progreso para la misma.

¿EN QUE QUEDO LO DE LA ESCUELA PARA REFEREES?

Hace Tiempo que se Aprobó un Proyecto en ese Sentido

¿PARA CUANDO?

Desde hace tiempo ha sido aprobado por el Consejo Unico un proyecto sobre la creación de la escuela de árbitros y, sin embargo, a pesar de la urgente necesidad de su funcionamiento no sabemos todavía que se hayan dado los primeros pasos para que dichp proyecto sea una realidad.

Las últimos incidencias que se han producido en los fields, en donde los árbitros han jugado un rol principalísimo, actualiza el proyecto dándole la verdadera importancia que tuvo en cuenta su autor al presentarlo a la consideración del Consejo. Es realmente extraño lo que sucede en el seno del Consejo y más extraño todavía en las cuestiones que atañe a los referees, si se ha creído conveniente la creación de una escuela de árbitros, ¿qué se espera para su fundación? ¿Se pretenderá traer un profesor de Inglaterra? ¿Y si no es así, por qué no se hechan las bases de una vez por todas y se trata de terminar con la aplicación caprichosa del Reglamento por parte de los referees?

Desde hace unos [illegible] a esta parte que en todos [illegible] encuentros que se realizan sucede algn caso de infracción al reglamento sin que la Asociación adopte las medidas que los casos requieren, habiéndose concretado únicamente a designar a un ex referee, hoy empleado de la Asociación, para que visite algunas canchas y observe el comportamiento del árbitro que dirige el partido, y como un caso curioso ha sido designado el que menos aptitudes técnicas tiene.

No necesitamos extendernos en consideraciones para hacer resaltar la importancia del tema que abordamos, pues creemos que el Consejo reaccionará ante el cúmulo de circunstancias que dan un positivo valor al mencionado proyecto y tratará a la brevedad posible de ponerlo en práctica por cuanto lo exije el adelanto siempre creciente de nuestro viril y popularísimo deporte.

BCAS. CENTRAL, EN SU CAMPO, NO FUE AUN VENCIDO

¿Logrará Quilmes el Domingo Hacer lo que Nadie Hizo?

NIVEL PELIGROSO

Debido a la suspensión total del programa de partidos que se anunciaban para el domingo último, en la próxima fecha debe cumplirse el mismo fixture. De los encuentros que interesan al público, hay uno que, indudablemente habrá pasado desapercibido en el comentario general, debido quizás a que uno de los contendores no es un team de gran figuración y se le supone batido de antemano. Nos referimos al partido que deben sostener Barracas Central y Quilmes, en el cual, según la lógica, el vencedor debe ser el team nombrado en segundo término. Bien diferente es, por cierto, la campaña que uno y otro cuadro están realizando, pero el match no se presenta para Quilmes tan fácil como se presume.

Barracas Central, en su campo de juego no ha perdido todavía un encuentro, lo que quiere decir que, cuando le toca ser local, es un rival muy superior al de otras oportunidades. ¿Logrará, entonces, Quilmes, hacer el domingo lo que nadie consiguió todavía en el campo de juego de Barracas Central? Lógicamente, el resultado del match le [illegible] de ser favorable, pero la lógica [illegible] dice nada en materia deportiva, especialmente footballística.

El resultado de este partido interesa bastante a la afición, por cuanto interviene en la brega uno de los conjuntos que marchan mejor colocados y que en la actualidad encabeza, con Estudiantes de La Plata, la tabal de posiciones.

Quilmes debe ganar, y si lo hace, demostrará que Barracas Central, en su campo, no es tan imbatible como los mismos barraqueños suponen.

BREVES TRAGEDIAS DE LA VIDA MODERNA *por Jimmy Murphy*

Por Primera Vez Participaré en Una Carrera con Máquina de Gran Poder

Zatuzsek Tiene Absoluta Confianza en Obtener una Destacada Figuración en la Carrera del Audax Córdoba, Donde Guiará un Mercedes Especial que le Facilita el Señor Ganduglia

Carlos Zatuszek es un volante que en muy poco tiempo ha logrado una reputación de primer orden. Bien puede afirmarse que logró su primer prestigio sólido, en la disputa del Gran Premio Nacional, cuando, con aquel Mercedes que la gente dió en llamar el "ómnibus", por lo grande, logró clasificarse en uno de los primeros puestos, pese al sacrificio que significó conducir un coche tan pesado. Corrió luego en Rafaela, donde también logró destacarse, y por último, en Esperanza, donde la mala suerte le impidió conquistar el segundo puesto.

Ahora el alemán se apresta a disputar la gran carrera de Córdoba. Por primera vez guiaa una máquina especial. Se trata de un Mercedes Especial, propiedad del distinguido sportsman señor Ganduglia, quien

Carlos Latuzsek

se lo ha facilitado gentilmente para que Zatuszek pruebe fortuna con un coche que, por su velocidad originaria de fábrica — 220 kilómetros garantidos —, bien puede ser el ganador de la carrera.

Lo que nos dice Zatuszek

Deseosos de conocer sus impresiones sobre la gran carrera, visitamos a Zatuszek en su taller mecánico, y lo encontramos frente al motor del nuevo Mercedes, ajustándolo.

—¿Qué tal, amigo, tiene fe para la próxima?

—Esta vez creo que he de ganar. Por primera vez corro con un coche especial y estoy ahora en igualdad de condiciones que los otros volantes que guíen máquinas especiales. Considero, por lo tanto, que en Córdoba ha de ganar el de más muñeca.

El alemán se para, observa el motor de su Mercedes y no habla.

Nosotros insistimos:

—¿Y cómo ha conseguido ese coche?

—Una gentileza del amigo Ganduglia. Este Mercedes lo compró en Europa y ha querido que sea yo quien lo guíe en la próxima carrera. Se trata, en verdad de un gran coche, con el cual se pueden tener toda clase de pretenciones.

POSIBLES PARTICIPANTES

Figuran hasta el presente, como comprometidos a disputar la gran carrera de Córdoba, los siguientes volantes.

José Desideri, con Hupmóbile.

Carlos Zatuszek, con Mercedes Especial.

Raúl Riganti, con Hudson.

Domingo Bucci ,con Hudson.

Carlos Walter ,con Hudson.

Fernández Hamoton, con Sumbeam.

César Milone, con Delage.

Eduardo Estanguet, con Bugatti.

Eric Forrest Greene, con Delage.

E .Posca, con Dodge.

E. Zelaya, con Dodge.

Plutarco Carceglia, con Studebaker.

Bossola o Muñoz, con Alfa Romeo.

Vaccario, con Alfa Romeo.

E. Dutil, con Alfa Romeo.

Liberto Mestola, con Cadillac.

Zatuszek parece más animado. Al hablar del Mercedes y del Sr. Ganduglia, se anima, y prosigue:

—En Córdoba, es indudable que la lucha será más difícil que en otro circuito, especialmente para los que llevamos coches de grandes velocidades, debido a la topografía del circuito; pero, de cualquier modo, yo tengo la absoluta seguridad de que tendré una gran figuración. El circuito de Córdoba ha sido arreglado en forma por demás conveniente, según tengo entendido, y ello será un factor más de éxito. Es la primera vez que correré en Córdoba, pero tengo la absoluta seguridad de que me comportaré con fortuna. Iré con una semana de anticipación al día de la carrera, y así en esta forma, podré entrenarme sobre el circuito y conocerlo, ya que el conocimiento del terreno es uno de los factores esenciales para poder desempeñarse con éxito.

EL CIERRE DE LAS INSCRIPCIONES

El cierre de las inscripciones se efectuará el día 21 del corriente ,esperándose que los volantes se anoten con la debida anticipación, para que no vaya a ocurrir lo sucedido en Esperanza.

Confía en su coche

Nuevo silencio por parte de Zatuszek. Su sequedad habitual parece aumentar después de haber dicho cuatro frases seguidas. Sin embargo, insistimos y logramos que nos diga su última impresión.

—¿Entonces, Vd., más que en sus condiciones físicas, confía en el coche?

—Yo creo que un buen coche tiene que tener un buen volante, para correr con probabilidades de triunfar, y sin ser inmodestia, yo me considero un buen volante, por lo que me han dicho y porque estoy convencido de ello, y entonces, uniéndose las dos cualidades necesarias, buen coche y buen volante, en Córdoba ha de luchar con éxito.

—¿....?

—Sé que serán muchos los participantes y muchos los capacitados para ganar, pues figuran hombres de grandes prestigios en el ambiente automovilista y que me han ganado en buena ley. Pero yo voy a Córdoba en otras condiciones que en las que he ido a otras carreras, y espero que una vez se me ha de dar la suerte.

Y no hubo caso de sacarle media palabra más. Nos dijo adiós y se engolfó de nuevo en la contemplación del flamante motor de su Mercedes Especial.

HA FALLECIDO UN PIONER DEL CICLISMO

Ha de ser justamente lamentado en los círculos deportivos, el fallecimiento de don Alfredo Roig.

Fué el Sr. Roig en su juventud, uno de los más entusiastas propulsores del Ciclismo, habiendo sido testigos de su destacada actuación, toda aquella falange de jóvenes ani-

Alfredo Roy

mosos que concurrían asiduamente al antiguo velódromo de Palermo. En aquella pista, donde se midieron nuestros mejores corredores de la época, obtuvo el señor Roig hermosos triunfos.

Retirado en parte de las actividades ciclistas a consecuencia de un accidente que sufriera en el desarrollo de una prueba, prestó siempre su consejo, su experiencia, su conocido desinterés por todo aquello que fuera a fomentar el deporte, aportando así, su valioso concurso a toda iniciativa noble y generosa.

En el campo de los negocios consiguió destacar bien pronto su vigorosa personalidad; de carácter firme, justiciero y altruista a la vez, supo marcar rumbos precisos a una importante casa del ramo que fundara hace años y de cuya firma seguía formando parte, rodeado del respeto y admiración de sus empleados y amigos que formaban legión.

Sus restos serán traídos de Bahía Blanca donde ocurrió el fallecimiento y en el sepelio que se efectuará en el cementerio del Oest, s pondrá d manifiesto las simpatías que supo conquistarse.

Interesante Promete Ser el Torneo Atlético del C. Argentino

Se Realizará el Domingo 21 del Corriente, en su Field Situado en San Martín

EL PROGRAMA PREPARADO

Como hemos venido anunciando, el próximo domingo se llevará a cabo, organizado por el Club Deportivo Central Argentino, el Noveno Torneo Atlético Interdepartamental en el Campo de Deportes que esta institución posee en la vecina localidad de San Martín (F. C. C. C.)

Ya anteriormente hemos hablado sobre la importancia e interés de este torneo, así que ahora sólo nos limitaremos a dar los inscriptos y el programa de la reunión.

Los inscriptos

Damos a continuación los inscriptos para este torneo, como, asimismo la inicial del Departamento al cual representan:

Justo R. Arias, Dept. T.; Leandro S. Abbatte, A.; R. A. Borgonovo, V. y O.; Bautista Botta, y Horacio Beaumont, T.;; Luis Bryant y R J. H. Bellamy, G.; Carlos aBtista y Juan Bonardo, A.; Dgo. E. Castro G.; G. Cotler y L. Cotler, V. y O.; Hugo Cuitiño y Melitón Cpitiño, T.; A. E. Cristianson, A.; J. P. C. Delponti y M. A. Estevez, V. y O.; M. A. Entrecasa y E. L. Fricsione, T.; Francisco N. Funes y Emilio O. Gallegos, C.; Samuel E. Kunz, T.; E. G. Lambrechts y H. Lambrechts, G.; R. Lambrechts, V. y O.; Francisco Loazar, T.; Carlos Luján y Lorenzo Lizzarazú, C.; Emilia Martínez, G.; Juan Mottino, M.; Santiago Nellan y Alfredo Obertello, T; L. A. Orechio y L. R. Pincirolli, V. y O.; José Dino Pianovi, C.; Hilarión J. Quiroga, G. Rinavera, Luis Romana, Luis Rolla, Nicolás Roldán y Dgo. Spirito, T.; Frank O. Santamaría, M.; Julio Simoni y H. Taylor, C.; Enrique F. Taboada, A.; Enrique Vitale, G.; A. Viviani y G. M. Wheat, V. y O.; Natalio D. Deluca, Numa Acosta, Alberto Boreau, Pedro R. Boreau, Arturo Cardinal, A. W. Gibbons y Alfredo Moglia, A.

Damas

Celina Azzimonti, María Bignone, Dorothy A. Bellamy, Amelia Doglioli, Dora Elena Gil, Estela M. Isetta, María D. Lorenzini, María I. Ortenzi, Luisa K. Pullin, Evelyn M. Turner, Margarita Turner.

Niñas, mayores de 12 años

Lucía A. Ansotegui, Dorothy A. Bellamy, eBatriz Barrera, Elena L. Clerc, Dora E. Gil, Sidney Harris Smith, Georgina Harris Smith, María D. Lorenzini, Celia Muzzio, Ana Vertedor, Teresa Vertedor, Esther Wortley, Mercedes R. Peña.

Niñas, menores de 12 años

María E. Ansotegui, Nélida Ansotegui, Dora Barrera, Nélida B. Cuitiño: Cecilia Schiavone, Nelly Wortley, Betty Jeppener, Cristina Lorenzini, María A. Meijide, Lidia E. Muzzio.

Jóvenes, hasta 18 años

Oscar Anzotegui, Francisco Aldea, R. J. H. Bellamy, Luis Bryant, Arturo Beaumont, Jorge W. Brown, León Cotler, Hugo Cuitiño, H. G. Green, Samuel E. Kunz, Ubaldo López, José R. Lanfossi, Conrado Míguez, Francisco Nevares (h.), Efraine Schmied, Juan F. Tyrrell, Raúl D. Vicenti, Julio Simoni, Julio Espriú y Santiago Nellan (h.).

Niños, menores de 13 años

José Azzimonti, Julio Anbotegui, Eduardo Anzotegui, Martín Anzotegui, Federico A. Brown, Roberto E. Brown, José Luis Barrera, Rodolfo L. Cristiani, Ramón Colacioppo, Camilo Colacioppo, Daniel A. Clerc, Oscar M. Cuitiño, Jorge Ruben Gil Jesús Lagunas, Marcos I. Lambrechts, Valentín Héctor Marcardi, Martín Míguez, Hilarión Míguez, Eduardo Folco Manetti, Luis Francisco Ortenzi, Víctor Harris Smith, James Harris Smith, Luis J. Siri, Jorge Schiavone y Alfonso Vertedor.

Programa y horario de pruebas

Se ha confeccionado el siguiente programa y horario de pruebas:

A las 9, una carrera de 100 metros llanos (series); a las 9.10, 13 lanzamientos del disco (final); a las 9.20, 5 pruebas de 1500 metros (final); a la. 9.30, 8 pruebas cinchada, equipo de 8 hombres (Rueda A.); a las 940, 13 pruebas lanzamiento del martillo (final); a las 9.50, 9 pruebas salto en largo con impulso (final); a las 10, 16 pruebas lanzamiento de la jabalina (final); a las 1010, 2 pruebas 200 metros llanos (series); a las 10.20, 21 pruebas 100 metros llanos, jóvenes hasta 18 años (series); a las 10.30, 14 pruebas lanzamiento de la bala (final); a las 10.40, 8 pruebas cinchada (Rueda B); a las 10.50, 3 pruebas 400 metros llanos (series); a las 11, 6 pruebas 110 vallas (Series); a las 13.30, 20 pruebas 60 metros llanos, niños menores de 13 años (con handicap); a las 13.50, 18 pruebas 50 metros llanos, niñas menores de 12 años (con handicap), (series); a las 14, 1 prueba 100 metros llanos (final); a las 14.10, 10 pruebas salto en alto (final) (final); a las 14.20, 17 pruebas 100 metros llanos para veteranos, (con handicap), (final); a las 14.30, 19 pruebas 60 metros llanos, niñas mayores de 12 años, (con handicap), (series); a las 14.40, 2 pruebas 200 metros llanos (final); a las 15, 11 pruebas salto con garrocha (final); a las 15.10, 6 pruebas 110 metros vallas (final); a las 15.20, 22 pruebas 80 metros llanos, damas, (series); a las 15.30, 12 pruebas salto triple (final)); a las 15.40, 4 pruebas 800 metros llanos (final); a las 15.50, 8 pruebas cinchada (rueda final); a las 16, 21 pruebas 100 metros llanos, jóvenes hasta 18 años, (final).

Proseguirá el Jueves el Camp. de Pelota

Se Jugarán Matches de 1a. y 2a. Categoría y Veteranos

El jueves continuará la disputa del Campeonato de Pelota, jugándose un match de la primera categoría, dos de la segunda y uno de la Categoría veteranos, que prometen por la calidad de las parejas resultar sumamente interesantes.

El fixture es el que damos a continuación:

Jueves 18	1.a	Basques Francais c. Racing	21.30
" 18	2.a	Belgrano c. Racing.	22.15
" 18	2.a	"Barracas c. Gimnasia y Esgrima	21.30
" 18		Veteranos Belgrano c. Basque Francais	21.15

José Favorito

back derecho de la intermedia del club F. C. Oeste que se viene destacando como un elemento utilísimo en la escuadra en que milita y que tiene un gran porvenir en el deporte

SON NECESARIAS LAS REGATAS PARA NOVICIOS Y CADETES

Estas Pruebas Deben Realizarse con Mayor Precaución

Realizadas las regatas anuales destinadas a novicios y cadetes, en sus dos categorías principiantes y perdedores, creo muy oportuno hacer una serie dde consideraciones sobre la real conveniencia de intensificar las reuniones de esta índole. Cuando pensamos que sólo se lleva a cabo en las aguas del Tigre una reunión dedicada al elemento novel en competiciones de esta índole, es cuando resalta la necesidad de estudiar la implantación de análogas reuniones, por lo menos una vez más en cada año.

Y para finalizar este concepto no sólo hay razones de estímulo, sino que también las hay técnicas, que son las que deben primar para que el estilo, la corrección, y la belleza del deporte figuren en primer plano, y nos lleven paulatinamente a la precisión, eficacia y homogeneidad de nuestras tripulaciones.

Debe reconocerse que cuando más tiempo un remero permanezca en asiento fijo, mejor serán las características salientes de su estilo, y mayor la eficacia de su rendimiento, ya que el bote tipo "novicios" le permitirá practicar, sin mayores complicaciones, los principios básicos del estilo, el "catch" el "hands — away" y el "recovery", que luego deberán complementarse con los subsiguiente en los botes tipo "cadete", con uso debido del "carrito" y regularidad en la aplicación del "catch" y trayectoria del remo en el agua.

No creo que haya razón suficiente para realizar una sola reunión de regatas por año para tripulantes de botes "klinker" y si bien es cierto que hay reuniones organizadas por las Comisiones de Regatas dependientes de la Asociación Argentina de Remeros, sin embargo la atracción que las regatas del Tigre, con todos sus riesgos, ofrecen a las tripulaciones de los distintos Clubs del Tigre y otras ciudades del interior, como lo prueba el elevado número de inscripciones para las pruebas internacionales del 12 de ocjubre próximo, debiera obligar a las autoridades del deporte a intensificar las reuniones comentadas. Ganaría el remo argentino, por la afluencia de competidores, por la dedicación más frecuente y continuada de los entrenadores hacia los novicios y por el perfeccionamiento técnico de los estilos aplicados.

ESTA NOCHE SE BENEFICIA EL AMERICA

En el salón Cine-Teatro Select Palermo, sito en la calle Rivera 624, se llevará a cabo esta noche a las 21 horas, el festival artístico y cinematográfico organizado por el club América a beneficio de su caja social.

Un excelente programa ha sido preparado donde tomarán parte conocidos artistas nacionales.

Teniendo en cuenta el crecido número de entradas hechas reservar por las familias de los asociados de la citada institución, fácil es prever que los muchachos del América obtendrán un completo éxito financiero.

El Montevideo Polo C., Invitó a los Polistas Argentinos

Se Jugarán Matches en Montevideo los Días 12, 13 y 14

En la última reunión celebrada por la comisión directiva del Montevideo Polo Club, resolvió invitar a los polistas argentinos, para que disputen varios encuentros en esa ciudad con el motivo de estrechar vínculos y propender al adelanto del deporte en el Uruguay, los que posiblemente se jueguen los días 12, 13 y 14 del corriente.

Con ese objeto han logrado algunas franquicias, tales como la del Ferrocarril Central del Uruguay han conseguido una rebaja del 50 o|o de los pasajes para los jugadores; un 25 o|o sobre el vagón de caballos y un 75 o|o sobre el pasaje de segunda clase para el peón. El Concejo de Administración Departamental rebajó el 40 o|o sobre las pensiones y comidas de los polistas que vayan a Carrasco y al Parque Hotel.

También el Consejo Nacional de Administración exoneró a los caballos de polo que vayan de acá, de las molestias y gastos de Lazareto equiparándolos a los caballos de carrera en "training" y finalmente la compañía de vapores redujo en un 30 o|o las tarifas de los caballos desde esta ciudad a Montevideo y vice-versa y en un 10 o|o los pasajes de los jugadores y peones.

Como se verá es una iniciativa digna de tenerse en cuenta bajo la faz deportiva y para estrechar vínculos, y que no ofrece los inconvenientes de la parte monetaria por las facilidades que se ofrecen.

El Atletismo y el Remo, Entre Estudiantes

Ayer Quedaron Clausuradas las Inscripciones

Ayer se cerró en el local de la Liga Atlética Intercolegial, sito en la calle Viamonte 1560, las inscripciones para participar en los Concursos de Remo y Atletismo que se llevarán a cbo los días 21 y 27 del corriente.

Por la cantidad de estudiantes inscriptos y por el entusiasmo reinante entre los mismos, ambos concursos prometen alcanzar singular brillo.

El Internacional de Basketball del Domingo

Como se había anunciado el próximo domingo debía disputarse el primer partido de Basket Ball por la Copa eoBro, entre un conjunto del Uruguay y otro representativo nuestro.

Como en este primer partido nosotros debíamos ser locales, los uruguayos han encontrado serios inconvenientes para arribar a esta ciudad, por lo que podemos asegurar que el próximo domingo no se realizará el citado encuentro.

JUGARA CANALINI

En reemplazo del destacado zaguero del primer eleven de Sportivo Barracas Felipe Cherro, que se encuentra en Chile integrando el equipo representativo de los Ferrocarriles del Estado, actuará el próximo domingo en el match que los barraqueños deben sostener con Argentino Juniors, el zaguero de la intermedia J. Canalini.

FUERON DERROTADOS EN SAN FRANCISCO

La escuadra superior de los mens sana platenses que se trasladara hasta la localidad de San Francisco (Córdoba) con el fin de sostener dos encuentros amistosos con un seleccionado de la Liga local, debió sufrir el domingo último una inesperada derrota dada que los locales lograron imponerse por tres tantos a dos, después de una lucha donde los mens-sana llevaron la mejor parte.

El conjunto que representó a Gimnasia y Esgrima de la Plata en el citado cotejo estuvo integrado por los siguientes jugadores: Ruiz; Bacchi y Baldini; García, Felices y Ruscitti; Curell, Varallo, Gómez, Bacchi y Morgada.

Travaglini Consiguió Anoche Vencer a Le Boucher

El Encuentro de Anoche Tuvo un Desarrollo Violentísimo

GRYKIS Y PETERSON VENCIERON A TIBERMONT Y NABER, RESPECTIVAMENTE

LE BOUCHER sorprendido en uno de sus característicos gestos, dirigiéndose al público (Apunte de Parpagnoli)

El asalto que estaba pendiente entre los fuertes luchadores Julio Travaglini y Le Boucher había logrado despertar intensa expectativa entre los numerosos aficionados a este deporte, como se puso bien de manifiesto con la extraordinaria cantidad de espectadores que concurrieron anoche al teatro Casino.

Bien se justificaba el interés de los aficionados si se tiene en cuenta el gran prestigio de los luchadores mencionados y la importancia que tenía el resultado del match para la colocación final de ambos en el torneo. Le Boucher se presentaba como un contendor peligrosísimo para el italiano y a fe que no desmereció en ningún momento del match ese concepto.

El match tuvo un desarrollo violento

El match que nos ocupa tuvo un desarrollo violentísimo, como se esperaba, actuando ambos combatientes con gran decisión y energías. El veterano atleta francés de acuerdo a su característica, trató varias veces de violentar a su adversario y hacerle perder la serenidad, haciéndole fouls y empleando toda clase de recursos ilícitos, pero Travaglini, que ya lo conoce muy bien, no se hizo mucha mala sangre por ello, y respondió, cuando las circunstancias se lo exigieron en la misma forma.

Tuvo el encuentro de esta forma un desarrollo interesante, matizado con las cosas raras y ocurrencias del francés, que puso en evidencia sus grandes conocimientos en el rudo sport y tuvo momentos felices en los cuales su triunfo pareció un hecho. Pero Travaglini no es un rival que se entrega así no más. La juventud y ambición del joven atleta italiano jugaron un gran papel en el encuentro y así se le vió zaferce de muchísimas situaciones apremiantes.

Y venció Travaglini

Dada la forma como se desarrollaba el encuentro todo hacía prever que no se definiría en la sección de anoche, pero no ocurrió así. Travaglini, aprovechando un descuido de su fuerte rival consiguió acreditarse un meritorio triunfo eliminando a su peligroso contendor cuando llevaban 2 hora 45 minutos, acreditando el tiempo anterior, de lucha. La victoria del joven atleta italiano provocó una explosión de indescriptible entusiasmo prodigándole el público una ovación extraordinaria y pocas veces vista.

Los demás encuentros

A continuación el siberiano Grykis, que marcha invicto y se presenta como una seria amenaza para los aspirantes al primer puesto se midió con el checoeslovaco Tibermont, con quien efectuó un match de cierto interés en el que se apreció la evidente superioridad del gigante, que en solo 13 minutos 20 segundos se deshizo de su agresivo adversario.

En último término se enfrentaron Peterson y Naber. La superioridad del estonés se puso de manifiesto. En 14 minutos 10 segundos consiguió Peterson desembarazarse del austriaco colocándolo de espaldas con relativa facilidad.

EL NEGRO THOMSON ENFRENTARA ESTA NOCHE A AROKULL

Es Bueno el Programa de Lucha de Hoy

FULLAONDO v. TIBERMONT

Tres interesantes asaltos se anuncian para la reunión de esta noche por el campeonato internacional de lucha greco romana. El primero de ellos estará a cargo de los fuertes atletas William Thomson y el serbio Arokull. La nueva presentación del negro centroamericano que ha vencido hasta ahora a sus adversarios, es esperada con cierto interés por cuanto se estima que el rival de esta noche es un elemento de condiciones que lo puede hacer emplear.

En segundo término lucharán Le Boucher y nuestro compatriota Ratto y como número final del programa figura el match entre el vasco-español Fullaondo y el checoeslovaco Tibermont.

El programa de esta noche es el siguiente:

Thomson (centroamericano) versus Arokull (serbio).

Le Boucher (francés) v. Ratto (argentino.

Fullaondo (vasco) v. Tibermont (checoeslovaco).

El primer asalto dará comienzo a las 23 horas.

El 21 y 22 se Hará el Torneo Atlético de Primavera

Lo Organiza el Centro Deportivo Nacional

Como hemos anunciado, los días 20 y 21 del corriente mes se llevará a cabo, en la cancha que el club Gimnasia y Esgrima posee en Palermo sección Maldonado, organizado por el Club Deportivo Nacional, bajo el patrocinio de la Federación Atlética Argentina, el torneo atlético anual denominado Primavera.

Las pruebas a disputarse se dividen en dos categorías: paar perdedores y libre a todo competidor.

Categoría perdedores

El programa para la categoría de perdedores comprende las siguientes pruebas: 100, 200, 400, 800, 1500 y 3.000 metros; 110 y 400 metros con vallas; posta de 4 x 100 y 4 x 400; los cuatro saltos y los cuatro lanzamientos.

¿Es Culpable del Fracaso del Barcelona?

Las autoridades del club Barcelona parece que culpan de las derrotas que sufrió en su jira por América el primer team de esa institución a Samitier, según vemos en la información telegráfica del día. El "mago" del balón junto con el entrenador y el delegado fueron suspendidos temporariamente por la directiva del club campeón de España ¿Tienen éstos alguna culpa de que en América se juegue mejor al football de lo que ellos suponían?

La Excursión para Córdoba Saldrá de ésta el Día Viernes

La Conferencia de Turismo Será Inaugurada el Domingo Próximo en Alta Gracia

El Automóvil Club Argentino ultima los preparativos para la realización de la Primera Conferencia de Turismo, cuyas sesiones serán inauguradas el próximo domingo en Alta Gracia.

Por el número de instituciones que han designado representantes para participar de las deliberaciones de esta conferencia, así como el elevado número de gobiernos provinciales que estarán representados, fácil es presumir que de las deliberaciones de la asamblea surjan proyectos que llevados a la realidad beneficien grandemente a nuestra vialidad. Turismo sin caminos es imposible, y por consiguiente, la mayor tarea de la conferencia será la de fomentar la construcción de buenos caminos en todo el país que sirvan de unión y provoquen la realización de excursiones de turismo.

Segun tenemos entendido algunas delegaciones propondrán temas de innegable interés por la vialidad nacional, los que seguramente han de contar con el apoyo de los gobiernos nacional y provinciales.

Entre las nuevas adhesiones recibidas figuran la del gobierno de Entre Ríos y de Santa Fe, así como la de la Municipalidad de Paraná, que enviarán sus delegados a Alta Gracia.

La excursión del viernes

Con motivo de la realización de esta primera conferencia de Turismo el Automóvil Club Argentino ha preparado también una excursión hasta Córdoba, en automóvil, que se iniciará el próximo viernes. Los coches saldrán de esta capital por la madrugada de dicho día para hallarse el domingo en Córdoba.

Son muchos los automovilistas que se han inscripto para participar de esta excursión, pudiendo adelantar que la mayoría de los delegados a la conferencia han aceptado hacer el viaje en automóvil.

Los automovilistas que no participan de la excursión y tengan que ir a Córdoba lo harán con el tren del día sábado.

PARA LOS CLUBS SIN CANCHA

Una iniciativa plausible han tenido los dirigentes del club Boca Alumni al organizar un campeonato de football para los clubs independientes que no poseen campo de deportes; al efecto, en la última reunión han tomado la siguiente disposición:

Mantener abiertas hasta el 2 del mes próximo las inscripciones de los clubs independientes sin cancha, cuyo campeonato será dividido en dos secciones para menores y mayores.

Para informes o cualquier dato relacionado con este campeonato, los interesados pueden dirigirse a la secretaría del club Boca Alumni, sita en la calle Rocha 867, todos los días de 20 a 22 horas.

EN LA CANCHA DE LIBERAL ARGENTINO

Las autoridades del club Villa Crespo han nombrado una comisión especial, para que corra con todos los trabajos pertinentes a la organización del match que a beneficio de la familia del ex jugador Bartolo Porri que perteneciera a la división intermedia del citado club, se realizará el sábado 27 del corriente en el campo de deportes que el club Liberal Argentino posee en la calle Warnes 181.

Dos fuertes equipos combinados dirimirán supremacías en dicha oportunidad, los que estarán integrados por destacados elementos del círculo privilegiado.

Mañana Efectuará Sesión la C. A. de Deportes

Mañana se reunirá en el local de la calle Bartolomé Mitre 1145, el Consejo de Administración de la Confederación Argentina de Deportes con el objeto de tratar varios asuntos de interés.

Entre ellos el de mayor importancia es la consideración que se deberá hacer del ante — proyecto que presentara de Reglamentación para intervenir en la selección de atletas, en las próximas olimpiadas, la Comisión designada al efecto y que en su oportunidad dimos a conocer.

SE DESEA SABER

El paradero de los hijos de Rafael González y la señora Máxima, que en el año 1916 vivían en la calle Lavalle 1034. Dirigirse a Poste Restante Correo Central C. I. 627808

SE DESEA SABER

el paradero de la anciana Juliana Maladriaga, española, de 68 años, domiciliada en Caracas 1766, que desapareció el domingo 14 a las 9 horas. Se gratificará a la persona que dé datos sobre esta señora.

CINEMATOGRAFOS

El Baile para la Pantalla

"Es posible, naturalmente, que una actriz obtenga éxito en la pantalla sin saber nada de baile; mas, por extraño que parezca, pocas han tenido esta fortuna", dice Joan Crawford.

"Por mi parte, nunca he recibido lecciones de baile", continúa Miss Crawford, "pero siempre me provocaba ser bailarina. Cuando chiquilla no perdía uno solo de los espectáculos de baile que venían alaciudad, y apenas regresaba a la casa me ponía a practicar todos los pasos que había visto en el teatro.

"Le estoy muy agradecida al baile, porque a esta afición le debo mi contrato con la Metro-Goldwyn-Mayer. En Chicago trabajé en una revista teatral y después fuí al Winter Garden de Nueva York. Allí fué donde me vió Harry Rapf, uno de los directores de la M. G. M.; me hizo tomar unas pruebas para la pantalla, y poco después me llamó por teléfono al estudio de California para firmar un contrato.

"Y luego, no hay ejercicio más saludable que el baile. No se pasa un día en que yo no baile una hora siquiera con el fonógrafo; a veces, algún baile rutinario, y otras alguna danza que improviso yo misma al compás de la música. El baile es sumamente importante para el éxito, puesto que conserva la figura en condiciones perfectas.

"Como distracción es ideal. Cuando el charleston estaba en su apogeo yo entraba en concursos casi todos los sábados por la noche. Ello significaba un descanso completo físico y mental de mis labores en el estudio.

"Caducó el charleston y vino el black botton. Quizá cobraré fama de voluble, pero el hecho es que siempre que aparecía un nuevo baile me gustaba más que todos los anteriores. Nunca creí que habría de ser infiel al charleston y, sin embargo, me volví loca con el black botton. Es verdad que carece de gracia, pero posee cierto ritmo y atracción elementales que fascinan.

"Toda bailarina que entra al cinema puede estar segura de que pronto o tarde le pedirán que baile para la pantalla. Esto parece muy sencillo. Creeréis, sin duda, que bailar en la escena y bailar delante de la cámara fotográfica es la misma cosa. Así lo creía yo también... hasta que hice la prueba.

"Los actores que vienen de las tablas me dicen que la técnica de la acción es completamente distinta para la pantalla. Lo mismo sucede con el baile.

"Los pasos de más efecto en las tablas no resultan en el cinema, en tanto que otros movimientos que jamás habría pensado en ejecutar en la escena son los que mejor salen en la pantalla.

"Recuerdo uno de los bailes más difíciles que me haya tocado ejecutar en mi vida. Lo repasamos setenta y cinco veces antes de que estuviera listo para la fotografía. En el teatro nunca tenía que preocuparme del espacio. Para la pantalla necesita uno tener presente la extensión enfocada. En el teatro puede disimularse un paso falso; en la pantalla, cada movimiento tiene un significado. Y luego, hay que considerar las fotografías a corta distancia, en que es necesario conservar el ritmo de la danza aunque no puedo uno extralimitarse de un reducido espacio.

"Los pasos verdaderamente difíciles no resultan en la pantalla tan bien como los sencillos. En el cinema lo importante es el efecto. Y en eso se equivocan muchos bailarines: quieren exhibir los movimientos más difíciles cuando éstos son los que producen menos efecto.

"He llegado a convencerme de que la clave del éxito en la pantalla, ya sea en el baile o en la interpretación, reside en la sencillez".

UNA PRINCESA CONVERTIDA EN "MANIQUI VIVANT"

Todos sabemos que en algunos países de Europa la nobleza está de capa caída. A diario las crónicas anuncian que algún duque o barón y toda clase de títulos han debido recurrir a las humildes ocupaciones para prolongar esa misma existencia, que antes estaba dedicada sólo al lujo, al placer y a la ociosidad, salvo naturalmente las honrosas excepciones de siempre.

Buster Keaton tiene un arreglo de "puerta falsa" para ir a ver sus películas...

Pero de todos los europeos, la que ha vivido la aventura más extraordinaria es la princesa rusa María Ivanova, salvada milagrosamente de los presidios de Siberia, vivía retirada en París en compañía de su pequeña hija, siendo camarera de un restaurant de los alrededores. Allí la conoció un jefe de uno de los más grandes establecimientos de moda, y admirado de su belleza le ofreció un puesto para exhibir en la vidriera, los últimos modelos de la moda. María aceptó con la condición expresa de que no se revelara su verdadero nombre. Pocos días después se convertía en el ídolo de París y ganaba el corazón de su protector que la hizo su esposa.

La historia de Mara Ivanova aparece integramente en la película "La Sandalia de Cleopatra" que el Programa Europa estrenará próximamente en nuestros principales cines. Es una divertida comedia matizada con episodios sentimentales y dramáticos de gran efecto.

La Tramisión del Mando en Película Parlante

Se exhibirá el Jueves en el Teatro Apolo, y en Ella Podrá Oirse la Voz del Presidente Irigoyen

NOVEDAD

La empresa del teatro Apolo ofrecerá desde el jueves próximo un espectáculo extraordinario que constituye toda una novedad para nuestro público.

El señor Julio Traversa ha firmado anoche contrato con la Phono laboración con la cinematográfica Film de la Argentina, quien en copresentará la película parlante en la cual podrán verse todos los actos oficiales realizados con motivo de la transmisión del mando presidencial, además de poder oírse todas las palabras pronunciadas por el nuevo mandatrio, Dr. Hipólito Irigoyen, del vicepresidente, las voces del pueblo y las marchas militares de los cuerpos de ejército que desfilaron ese día.

Se asegura que es una verdadera obra maestra la realizada, que tiene, por lo demás, el mérito de ser la primera que se hace en la Argentina y que se exhibirá el jueves en función dedicada al cuerpo diplomático acreditado ante nuestro gobierno, que ha comprometido su asistencia, causará sensación.

REDUCCION de PESO

Especialidad en tratamiento para **ADELGAZAR** sea por exceso de peso o por **OBESIDAD,** sin drogas y sin régimen alimenticio privativo. Su resultado es eficaz; no altera la salud y es apto para sanos y enfermos

Ambos sexos - Turnos especiales
ABONOS ECONOMICOS
Instituto Médico Especialista
"Dr. POIRIER"
Bmé. MITRE 1049 (2o. piso).
de 15 a 19 horas

INSTITUTO MEDICO NOCTURNO

de especialistas. Consultas $ 3 GARGANTA - NARIZ - OIDOS. Lunes, Miércoles y Viernes de 18 a 20
SEÑORAS, SECRETAS, MATRIZ, OVARIOS
Consultas todos los días de 17 a 19
Urinarias - Blenorragia - Sífilis. SARMIENTO 895
Todos los días de 19 a 22 hs.

"PAGINAS RURALES"

REVISTA MENSUAL ILUSTRADA
Totalmente en Rotograbado
Aparecerá en breve — Publicación de la Sociedad Anónima:
"EDITORIAL RURAL ARGENTINA"
Sarmiento 459 — Buenos Aires

Dr. PICCININI

Ex jefe de la Clínica del Hospital S Roque (Córdoba). — Médico Jefe del Dispensario Antivenéreo del Departamento Nacional de Higiene
CURACION DE LA SIFILIS, CON INYECCIONES INTRAMUSCULARES DE NEOSALVARSAN, SIN DOLOR. — METODO PERSONAL, CON EXPERIENCIA PRACTICA DE VARIOS AÑOS
Urinarias y piel en general
TUCUMAN 695 -- 2° Piso
(De 14 a 18 únicamente)

"FOLIES BERGERE"

U. T. 38, Mayo 7735 DANCING CERRITO 454
EL MAS MODERNO Y LUJOSO DE SUD AMERICA
Conmemorando las Fiestas del 11 al 21 de Octubre de 1928
Todos los días Gran Cuadro CRIOLLO dirigido por los maestros VILLAR y MEXICAN
No deje de ver a TANIA en el tango UNO Y UNO
En breve: MUÑECAS DE CARNE
Regios salones reservados Entrada para autos

Su Calzado nunca se agrietará si Vd. lo *nuguetea.*

"NUGGET"

Pomada *Inglesa* para Calzado

S. A.
CASA RETTES Lda.
ALHAJAS
COMPRADOR INTELIGENTE
VISITE NUESTRA GRANDIOSA EXPOSICION
CONSULTE NUESTROS PRECIOS
CANGALLO 537 UT AVENIDA 2493

HOMBRES IMPOTENTES O FALTOS DE VIGOR

No tienen que preocuparse, aun en edad avanzada, gracias al maravilloso aparato "PARISVIRIL", APROBADO POR EL SUPERIOR GOBIERNO DE LA NACION y recomendado por las más destacadas EMINENCIAS MEDICAS MUNDIALES, que constituye la felicidad de muchos hogares. -- Remítanos un peso y recibirá, con toda reserva, un libro explicativo con interesantes fotografías. Precio Cte.

ORTOPEDIA MODERNA
CARLOS PELLEGRINI 723 BUENOS AIRES

Remates, Judiciales y Banco Hipotecario Nacional

CRITICA recomienda la mayor atención de los compradores hacia los avisos de REMATES JUDICIALES y BANCO HIPOTECARIO NACIONAL por ser ellos la mejor expresión de la seriedad y del verdadero valor de la propiedad en todo el país

Bravo Barros & Cía.

Esquina Central en Avellaneda. - Sobre la estación. Judicial. Giribone y Pagola. Frentes al NE. y SE. A cuadra y media de la Avenida Pavón y sobre el Riachuelo. Adoquinado y tranvía No. 24 al frente. Ubicación de mucho movimiento comercial. Para locales, depósitos, casas para habitar o renta. Juez doctor Abelenda, secretario doctor Coronado. Testamentaría de Doña Emilia Segrestán de Guillón. Base $ 4.125, que equivale a $ 12.50 por cada 75 decímetros cuadrados, o sea la vara cuadrada.

El domingo 21 de Octubre, a las 15, en el mismo terreno. — 17m50 al NE. sobre Pagola por 18m856 al SE. sobre Giribone y 14m48 en el del NO. Escribano señor Tomás Bravo. El importe del adoquinado de la calle Pagola que asciende a $ 1798.64, se abona en 60 mensualidades en la siguiente forma: $ 31.59 para la primera cuota y $ 29.95 para las cincuenta y nueva cuotas restantes. 8 o|o a cuenta del precio. Comisión 2 o|o. Informes, Bravo Barros y Cía.

Sobre el Parque Chacabuco. — Judicial. Casa Puán 1724. A 1 cuadra del adoquinado, a 4 de la Av. Asamblea y a 2 del Parque Chacabuco. Barrio de mucho adelanto. Juez Dr. Abelenda, secretario Dr. Coronado. Testamentaría de doña Emilia Segrestán de Guillon. Base, pesos 5.333.33. Produce $ 80 mensuales.

EL DOMINGO 28 DE OCTUBRE, A LAS 15, en la misma propiedad. 8m66 (10v) por 51m70 (59v70); 51 metros 35 (59v30) y 14m78 (17v07) en el contrafrente. Cuatro piezas de madera y cinc, 2 cocinas y pileta. Escribano señor Tomás Bravo. 8 o|o a cuenta de precio. Comisión 2 o|o.— Bravo Barros y Cía.

En Belgrano. 4 lotes. Judicial.— Obligado esquina Jaramillo. Frente a la Plaza Balcarce, a una cuadra de Cabildo y de los tranvías, a 4 de la estación Núñez (eléctrico). Juez Dr. Abelenda, secretario Dr. Coronado. Testamentaría de doña Emilia Segrestán de Guillon. Base, $ 15 por cada 75 decímetros cuadrados o sea la vara.

EL DOMINGO 28 DE OCTUBRE, A LAS 15 (3 p. m.), en los mismos. Miden de 8m66 a 18m57 (10 a 21v44) de frente por 18m57 a 27m23 (21 varas 44 a 31v44) de fondo. Superficies de 160 m. c. 81 a 222 m. c. 84 214 v. c. 40 a 296 v. c. 94), cada lote. El adoquinado de Jaramillo, es por cuenta de los compradores. Escribano señor Tomás Bravo. 8 o|o a cuenta de precio. Comisión 2 o|o. Informes y planos, Bravo Barros y Cía.

G. G. GROSSO

San Martín 312 - U. T. 31 Retiro 2720 y 0827

PARQUE CHAS

El gran barrio Parque Chás. El remate de tierras más valioso de la Capital, habido y por haber. Son 120 manzanas encuadradas por las Avenidas Triunviratos, Los Incas, Pampa y Constituyentes. Es decir, el centro mismo de la zona Nordeste del Municipio. El gran barrio Parque Chás, cuyo trazado mejora el de los más famosos parques europeos, cruzado por avenidas diagonales, con sus calles curvas y elípticas; sus plazas y rond point inteligentemente distribuídas, presenta un conjunto realmente ideal. Contará con todos los adelantos edilicios que caracterizan los barrios ultramodernos de N. América. Enseñando con el ejemplo, su fundador, construyó y vendió 40 chalets, y otros 120 se construirán en breve, para que los compradores tengan la certidumbre de que vivirán en un barrio parque, donde queda prohibida, en los lotes interiores, la instalación de corralones, fábricas, depósitos u otros establecimientos molestos. Estando obligados, además, a dejar al frente de cada lote un espacio libre de 3 metros, destinados a jardín, a excepción de las esquinas y de los frentes de las avenidas, que los compradores destinen a casas de negocio. Los lotes, en su mayoría, exceden de 11.12 y 15 varas de frente. Medidas excepcionales, gracias a las cuales pueden edificarse amplios negocios frente a las avenidas y casas con entrada de automóviles. Sus propietarios no pretenden que todos los compradores construyan palacios; aceptan que edifiquen una pieza, con tal que sea de material; y, consecuentes con ese propósito, ofrecen de 10 a 30 mil ladrillos de cal por lote, pagaderos en mensualidades, y permiten que los compradores gestionen préstamos de edificación del Banco Hipotecario Nacional, declinando de sus derechos de primeros acreedores y aceptando se coloque en segundo término el valor de los terrenos, pagaderos en las mensualidades establecidas. Los terrenos en venta dan frente a las avenidas Triunvirato, Pampa y Doctor Vicente Chás, y calles Ballivian, Gamarra, Avalos, Baunes, Bucarelli, Andonaegui y otras. Distan 5 cuadras de la estación Cnel. Urquiza; por sus frentes circulan los eléctricos Lacroze y los coches de varias líneas de ómnibus que van a todos rumbos de la ciudad. Disponen de cerco, veredas y adoquinados pagos; cloacas, aguas corrientes, luz eléctrica, calles arboladas, etc. La estación terminal del subterráneo Lacroze se construirá a 5 cuadras de estos terrenos, motivo por lo cual gozarán de una valorización sorprendente. Esta 2a. serie, de 240 lotes, los liquidaré en la forma liberal harto demostrada en mi primer gran remate inicial efectuado el domingo 27 de Nbre. ppdo.

El domingo 21 de octubre, sobre los mismos. La gran subasta comenzará a las 14 en punto y continuará hasta terminar, aunque sea de noche. Habrá carpas, sillas e iluminación eléctrica. Seña 3 mensualidades en la tarde del remate y otras tres más dentro de los 15 días, en mis oficinas. Las restantes se abonarán en la casa Dose y Cía., Cangallo 467. Títulos definitivos ante los escribanos que designen los vendedores. Descuento 25 o|o a los que paguen al contado. Posesión inmediata. Comisión 2 o|o. De sol a sol un empleado mío, atendiendo en mis oficinas instaladas de exprofeso sobre los mismos terrenos, dará planos e informes a los visitantes interesados. Oficina de Tierras G. G. Grosso, San Martín, 312. U. T. 31 (Retiro) 2726 y 0827 y Guanacache 6043. U. T. 51 (Urquiza) 1138.

RAMON CORNES

MARTILLERO
3348 - GUALEGUAYCHU - 3348

JUDICIAL: El día 28 de octubre, a las 15 horas, en la misma (HURLINGHAM), denominada FAR WEST se procederá a la venta en pública subasta de un chalet con 4.672.18 mts. cuadrados, que comprenden los lotes uno al once inclusive (1 al 11), de la manzana D. con 95.10 mts. de frente por 48 de fondo.

Base: $ 23.500 m|n. Por orden del señor juez de Primera Instancia en lo Civil, doctor Arriola, secretario doctor F. L. Trujillo, en el juicio caratulado Chanfreau de Prut doña Juana contra Bertola de Oyenard Magdalena, sobre cobro hipotecario de pesos, quedando autorizado el martillero para percibir del que resulte comprador el 8 o|o de seña y el 2 o|o de comisión. Tiene una segunda hipoteca de 4.757.36 $ m|n. a favor del Banco de la Nación.

Rodolfo E. Louit

JUDICIAL. — Otero 376, propiedad edificada sobre terreno de 7.50 metros al N. E. por 19.69 de fondo. Base $ 6.200 moneda legal.

El 21 de OCTUBRE, a las 16, remataré sobre la misma, por disposición del Sr. Juez de lo Civil, Dr. J. Isaac Arriola, secretaría del Dr. Federico L. Trujillo, en autos Milanesi Antonio contra Casilla Garces Vicente". Exigiré el 8 o|o y 2 o|o de práctica. — Rodolfo E. Louit.

A. C. Taquini y Cía.

JUDICIAL. — TREINTA Y TRES 788. — 6 habitaciones y dependencias 8m66 por 33m10. Base $ 18.000. El domingo 28 de octubre a las 14, allí. Orden del Juez Dr. Barraquero, Secretaría del Dr. Olmos. Juicio Sucesorio de Gazcón Elena. — 8 o|o y 2 o|o.

Rufino de Elizalde & Cía.

JUDICIAL. Propiedad en Flores. Ramón L. Falcón 2342. Entre Rivera Indarte y Membrillar. A una cuadra de Rivadavia, de la plaza y de los Bancos, y a dos de la estación del tren eléctrico. Comprende: hall, sala, comedor, 3 dormitorios, cocina, w. c., baño, 2 piezas de servicio, patio y jardín al fondo. Mide s|títulos, 6m. 495 de frente, por 60m. 62 de fondo y 6 m. 278 en el contrafrente y según mensura 7 m. 77 de frente por 61 m. de fondo y 6 m. 70 en el contrafrente. Ad corpus. Base $ 28.825.68.

El domingo 28 de octubre a las 16 horas, en la misma. Juez Dr. Martín Abelenda, secretaría Suárez Videla, juicio Sus. de don Pablo Huber. Seña 8 o|o. Comisión, 2 o|o. Rufino de Elizalde y Cía.

Bustillo y Cía.

530 - Bmé. Mitre - 530

(Antiguo local de Naón y Bustillo)

JUDICIAL. — BUENOS MUEBLES, OBJETOS DE ADORNO Y ALHAJAS. Piano-planola "Pleyel", 88 notas, caja de caoba, con banco y 280 rollos; dormitorio y comedor nogal, éste con sillas esterilladas; heladeras roble; musiqueros dorados; juego de sala Luis XV, de nogal; mesita de sala; juego de hall de Viena; sillón hamaca; sillón cuero; vitrina caoba y bronces; camas de bronce y de nogal; cómodas inglesas de caoba; espejo-jardinera de nogal; mesa escritorio; guardarropa cedro; sillas de Viena; alfombras; visillos de hilo, carpetas de felpa, estatuas de mármol y de bronce; cuadros al óleo de Franciscovich; grabados; tapicerías de pared; juegos de mesa de porcelana y de cristal; objetos de plata, porcelana, metal y de cristal; ropa de cama y de mesa; floreros; marquitos de bronce, etc.

ALHAJAS: Reloj de oro 3 tapas; reloj metal; pulseras de oro; cadenas y gargantillas de oro; anillos de oro y de platino; cigarrera de oro y medallas, etc., etc.

EL MIERCOLES 17 DE OCTUBRE a las 14.30 horas, continuando a las 20 horas, en la casa-habitación, calle Belgrano 2369. En exposición desde el martes 16, de 9 a 12 y de 14 a 20 horas. Soliciten catálogos. Venta por orden del Sr. Juez de lo Civil, Dr. Martín Abelenda, por la secretaría del Dr. Eduardo Rojas, en los autos testamentarios de Don Carlos Mazzuchelli. Comisión 10. 0|0. — Bustillo y Cía. U. T. (33) 0.685 Avda.

JUDICIAL.—AUTOMOVIL "FIAT" TORPEDO, DOBLE FAETON, 6 CILINDROS, 6 RUEDAS, Modelo 512, en perfectas condiciones. Venta sin base.

EL MIERCOLES 17 DE OCTUBRE a las 16 horas, en la calle Belgrano 2369, donde se halla en exposición desde el martes 16, de 9 a 12 y de 14 a 20 horas. Venta por orden del Sr. Juez de lo Civil, Dr. Martín Abelenda, por la Secretaría del Dr. Ricardo Rojas, en los autos testamentarios de Don Carlos Mazzuchelli. Comisión 10 o|o. — Bustillo y Cía. U. T. (33) 0.685 Avda.

M. MONTESINOS

Judicial. — Por disposición del señor Juez de Primera Instancia Dr. Vedia y Mitre, secretaría del autorizante, se hace saber por el término de quince días, que en el juicio que don Manuel Aloy sigue contra don Marcial Loureiro, sobre cobro ejecutivo de pesos, ha sido designado el martillero Manuel Montesinos para que proceda a la venta en pública subasta de una propiedad sita en esta Capital, calle Jorge Newbery número 4468. El martillero tomará como base para la venta la suma de doce mil ochocientos pesos moneda nacional de curso legal, estando además autorizado para exigir del que resulte comprador el ocho por ciento como seña y a cuenta de precio y el dos por ciento de comisión.

Buenos Aires, octubre 4 de 1928

El remate se efectuará el DOMINGO 21 del actual, a las 16 horas, sobre la misma propiedad. Más datos en la secretaría actuaria o al martillero. Paraná 528.

Dr Miguel Echegaray
Secretario

Juan Lauría

JUDICIAL. — Instalaciones de peluquería y salón de lustrar. Juez Dr. J. Isaac Arriola, secretario doctor Antonio E. Ramayón (no. 34), juicio Muscio Enrique J. contra Romero Antonio, cobro de pesos.

El jueves 18 de octubre, a las 11, en el local Nazca 11. Sillones, toilets roble, vidriera, estanterías, sillas, mostrador, tarima, etc. El importe se pagará en el acto, pudiendo retirarse los objetos después del remate. Comisión 10 o|o. Inf. Sarmiento 466.

J. C. Naón y Cía.

JUDICIAL. — Belgrano 1645 y 1647, entre Solís y Cevallos. Edificio antiguo en terreno de lindas dimensiones. Juez Dr. Abelenda. Secretario Dr. C. G. Marin. Sucesión Josefa Ballester de San Martín y otros. Base $ 30.666.67.

El jueves 25 de octubre, a las 16, en nuestra casa, Bmé. Mitre 746. Mide: 8m66 por 27m71. El edificio consta de negocio al frente, 6 habitaciones y dependencias. Puede visitarse. Seña 8 o|o. Comisión 2 o|o. Informes, Bmé. Mitre 746. A J. C. Naón y Cía.

F. González Elizalde

San Martín 92 — U. T. 33 Av. 1592

JUDICIAL. — En Palermo, amplia casa de familia sobre la Av. Santa Fe; Canning 2610 al 30. Base pesos 38.832, o sea, las dos terceras partes de la tasación. Edificio de 7 habitaciones grandes, 2 chicas, 1 en altillo y dependencias. En terreno de 13 metros 621 de frente al Este por 38 metros 10 de fondo en el costado Norte, 34 metros 64 en el costado Sud y 13 metros 173 en el contrafrente al Oeste.

Venta ordenada por el Sr. Juez Dr. Martín Abelenda, Juzgado No. 3, Secretaría No. 16, a cargo del doctor José C. Miguens, en el Juicio Testamentario de Asunción Zignego de Guglielmi. El domingo 21 de Octubre, a las 15, en la misma. Seña 8 o|o. y 2 o|o de comisión. Mayores detalles a la Secretaría indicada o en mi escritorio, San Martín 92. — Buenos Aires, Octubre 1o. de 1928.

F. González Elizalde.

JUDICIAL. — San Martín esquina Paraguay 501 al 07. Edificio de salón de negocio, 2 habitaciones, altillo, cocina y dependencias. En terreno de 6 metros 062 d frente al Este (calle San Martín) por 23 metros 35 re frente al Sud (Paraguay). Base $ 37.838.66 o sea las dos terceras partes de la tasación.

Venta ordenada por el Sr. Juez Dr. Martín Abelenda, Juzgado No. 3, Secretaría No. 16, a cargo del doctor José C. Miguens, en el Juicio Testamentario de Asunción Zignego de Guglielmi. El lunes 22 de octubre, a las 15, en mi salón. San Martín 92. Seña 8 o|o y 2 o|o de comisión. Mayores detalles a la Secretaría indicada o en mi escritorio. — Buenos Aires, octubre 1o. de 1928.

F. González Elizalde.

PEDRO Y ANTONIO LANUSSE

EDICTO JUDICIAL. — Por disposición del Señor Juez de Primera Instancia en lo Civil, Dr. Marcos A. Figueroa, secretaría del autorizante, se hace saber por el término de quince días que en el juicio seguido por el "Banco Argentino de Finanzas y Mandatos contra Don Eduardo Constant Llambi, por cobro hipotecario" han sido designados los martilleros Pedro y Antonio Lanusse, para que el jueves 25 de octubre de 1928, a las 15 horas en su local de ventas calle San Martín 240, procedan a la venta en remate de las 8|8 partes de la propiedad pro-indivisa, ubicada en esta Capital Federal, calle Sucre 1920, esquina 3 de Febrero, compuesta de 23.20 metros de frente al N. O. igual extensión en su costado S. E.; 21.65 metros en su costado N. E. igual extensión en el costado S. O. con la base de $ 14.000 m|n. al contado. Los martilleros quedan autorizados para percibir de quien resulte comprador el 8 o|o en concepto de seña y el 2 o|o de su comisión. — Buenos Aires, octubre 4 de 1928. — José F. Oderigo, secretario.

7,36 m. (8.50 varas) por 45,03 m. (52 varas). BAJOS. — Hall, sala, comedor, 7 habitaciones, baño, co-

JOSE BACIGALUPPI E HIJO

SARMIENTO 444

U. T. 1168 y 4869 Av.

JUDICIAL. — Méjico 1419|21. Espléndida casa de altos y bajos. Entre San José y Sáenz Peña. En pleno centro Sur. Son dos amplias y confortables casas de familia. Tasadas por la Contribución Directa en $ 73.000. Base 2|3 partes, pesos 48.666,66 m|n. Muy barata. Mide cina, lavadero, w. c., pieza servicio, jardín. ALTOS. — Hall, sala y escritorio al frente, comedor, 4 dormitorios, baño, cocina, gran terraza. Frente moderno imitación piedra, galerías, vitraux, pisos tea, carpintería cedra, celosías, mosaicos finos, cloacas, luz eléctrica, pavimento pago. La casa alta produce $ 310 al mes. La baja se entrega desocupada. Juez Dr. M. Abelenda. Secretario Dr. H. Madariaga. Juicio sucesorio: Luisa Coll de Silvain. — Se exigirá Z o|o a cuenta de precio y 2 o|o de comisión. Visítense. Datos a Sarmiento 444. José Bacigaluppi e Hijo. Rte. 11991.

El JUEVES 18 de OCTUBRE, a las 15, en nuestro hall de ventas, Sarmiento 444.

BANCO HIPOTECARIO NACIONAL

CONDICIONES GENERALES DE LOS REMATES

1o. — Los remates están sujetos a la aprobación del Directorio, y se hacen por cuenta del deudor, con sujeción a la ley número 10.273.

2o. — El comprador podrá continuar con la hipoteca que reconoce la propiedad, abonando la diferencia entre la deuda actual y el precio de compra.

3o. — Todo comprador abonará el 5 o|o de seña y el 1 o|o de comisión.

4o. Los títulos de propiedad pueden ser revisados en el archivo del Banco antes del remate.

5o. — Por mayores informes, pidan en las oficinas del Banco.

SANTIAGO DEL ESTERO. — El miércoles 17 de octubre a horas 14 en el local de la Sucursal del Banco en Santiago del Estero. Un campo con todo lo edificado, clavado y plantado y demás adherido al suelo, ubicado en el Distrito Arias, Departamento Robles, con superficie de 1197 Hs. 7846 m. c. lindando: al N. con Santo Domingo; al S. con Ramona F. de Echegaray; al E. con E. Palacio y al O. con el río Dulce. Según títulos y plano tiene 1220 Hs. 2116 m. c. No. Ho. 696|52836. Serie 17a. Base $ 46.700. Hipoteca $ 36.500. Deuda actual $ 37 909.

Inic. CRITICA, 2|10||928.

CAPITAL. — El miércoles 24 de octubre, a horas 14.30, en el local del Banco, calle 25 de Mayo 245|63. Casa calle Irala No. 46, entre las de Martín García y Pilcomayo (ésta cortada por el F. C. S.). Mide, según títulos, 8 m. 66 de frente al O., teniendo de fondo, al E., en el costado N., 18 m. 35 y en el del S. 18 m. 30. Superficie aproximada, 153 metros cuadrados. Con la siguiente distribución: zaguán con pequeño altillo, sala, 3 habitaciones, cocina, w. c., y en altos una pieza de servicio. No. Ho., 6132. Serie 6 o|o. Base $ 5.100. Hipoteca, $ 5.000. Deuda actual, pesos 3.418.

Inic. CRITICA 9|10|928.

SANTA ROSA. — El domingo 28 de octubre a horas 10 y 30, en el local de la Agencia del Banco en General Pico (F. C. O.). Una finca en el territorio de La Pampa, Departamento Maracó, pueblo Gral. Pico, calle 18 Oeste, hoy Gral. Güemes esquina a la de 11 Norte hoy España, edificada en el solar A. de la manzana 85 del pueblo Gral. Pico, que forma parte del lote 12, fracción C. sección 1ra. de La Pampa. Mide su terreno 30 mts de frente al S. O. por 35 mts. de fondo, debiendo descontarse la superficie ocupada por la ochava que mide 4.50 mts.; lindando: al S. O. calle 18 Oeste hoy Gral. Güemes; al N. O. con la calle 11 Norte hoy España; al Sud Este con el solar L. y al N. E. con parte del B., ambos de la manzana 85. La casa consta de 1 salón al frente, 4 habitaciones, corredor y w. c. No. Ho. 2490|74369. Serie 24a. Base $ 6.200. Hipoteca $ 5.000. Deuda actual $ 4.808. Inic. CRITICA 13|10|928.

CAPITAL. — El jueves 25 de octubre a horas 14 y 30 en el local del Banco calle 25 de Mayo 245|63 Petit Hotel calle Paraguay 55?|57, entre las de Florida y San Martín. Mide según títulos 7m23 de frente al S. por 14m60 de fondo. Superficie aproximada m.c. 100,80. Compuesto de subsuelo, planta baja y dos pisos altos, azotea, con la siguiente distribución: Subsuelo consta de ascensor, escritorio vestíbulo, baño, cocina, cuarto de calefacción, carbonera, office con monta platos y patio. Planta Baja No. 557: zaguán, sala, toilet, hall, office, comedor y pieza de servicio en altos. Primer piso alto: una habitación al frente, hall, otra habitación, baño y pasillo. Segundo piso alto: tres habitaciones, vestíbulo y baño. Azotea: dos habitaciones y terraza. No. Ho. 1156. Serie 6 o|o. Base $ 43.400. Hipoteca ppesos 50.000. Deuda actual $ 32.710.

Inic. CRITICA 10|10|928

CONCORDIA. — El día jueves 25 de octubre, a horas 14, en el local de la Suc. del Banco Concordia. Un terreno con todo lo plantado, clavado y demás adherido al suelo, situado en la zona 5a. del municipio de esta ciudad, en las cuadras 28 y 29 N. y 21 y 22 Oeste de la plaza 25 de Mayo, designada como grupo F. y compuesto de 173 metros 20 cmt. por cada lado, o sea 3 Hs. Lindando: al Norte con el grupo C.; al Oeste con el grupo E.; ambos de propiedad de Emilio Mongay; al E. con terreno de R. J. Olazábal y al Sud con terreno de los señores Martorell y P. Solano, todas calle en medio. Según mensura y plano del Ing. J. M. Malaguero, esta propiedad consta de una superficie de 30.000 metros cuadrados, con los siguientes límites: al N. y O. con propiedad del Banco de la Nación Argentina; al S. Juan Pesolano y al Este Rafael Olazábal. Esta propiedad dista como a 6 kilómetros de la estación Concordia (F. C. E. R.). — No. Ho. 1193|71137. Serie 23a. Base $ 18.600. Hip. $ 15.500 y deuda actual, $ 11.810.

Inic. CRITICA 9|10|928.

SAN LUIS. — El 29 de octubre a horas 10, en el local de la Sucursal del Banco en San Luis. — Una fracción de terreno ubicada en los suburbios Noroeste de la ciudad de San Luis, departamento de la Capital, formada por los lotes Nos. 1, 2, 3, 4, 5A, 5B, 6, 9, 10 y 11, con superficie en conjunto de 13 Hs. 7191 m. c., lindando unidas como se hallan: al Sud Avenida España, principio de camino a San Juan; al Oeste el citado camino y derechos de la sucesión de B. Minicchetti; al Norte herederos de G. Gutiérrez hoy Jacinto Videla y calle denominada Aristóbulo del Valle y sucesión de J. Lucero hoy P. Pagano; al Este con los mismos derechos y propiedades de J. Romanella y S. Bustos hoy esta parte de S. Gómez; lindando también al Sud con calle sin nombre y C. Sánchez hoy Pedro Pagano. — No. Ho. 543|47298. Serie C. H. A. 6 o|o. — Base $ 12.350. — Hipoteca $ 15.200. — Deuda actual, $ 10.170.

Inic. 14|10|928.

LA PLATA. — El viernes 19 de octubre a horas 14.30 en el local del Banco calle 25 de Mayo 245|63 (Capital Federal). Una casa en Lanús, partido de Avellaneda (Prov. de Buenos Aires), situada en la calle Centenario esquina Llavallol, distante unas 5 cuadras al N. O. de la Estación Lanús, F. C. S.; constando su edificio de dos plantas, teniendo en la baja hall, un salón, 3 habitaciones, baño, cocina y en la planta alta tiene 5 habitaciones y baño; edificada en terreno señalado en el plano a que se refiere su título, como lote No. 8 de la manzana 14, con superficie de 11.90 mts. de frente al S. lindando con la calle Llavallol, igual extensión en su contrafrente al Norte por donde linda con parte del lote 7; 21.77 mts. al E. por donde linda con calle Primer Centenario y 21.77 mts. al O. lindando con el lote 9. Según tasación practicada por el Banco las medidas del terreno indicado son 12 mts. de frente por 21.90 de fondo. No. Ho. 5039|58389. Serie 19a. Base $ 32.200. Hipoteca $ 25.000. Deuda actual $ 23.567.

Inic. CRITICA 4|10|928.

BAHIA BLANCA. — El viernes 2 de noviembre a horas 11 y 30, en el local del Banco, calle 25 de Mayo 245|63 (Capital Federal). Tres fracciones de campo con todas sus poblaciones, alambrados y demás adherido al suelo, ubicadas en el Partido de Adolfo Alsina (Prov. de Buenos Aires). 1a. Fracción: Con superficie total según plano de 1.429 Hs. 93 As. dentro de los siguientes linderos: al N. E. con A. Alric; al S. E. con Angela Unzué de Alzaga y Burr Hnos.; al S. O. con A. Alric y Burr Hnos., y al N. O., J. M. Lamberto y A. B. B. de Anderson. No. Ho. 1102|33171. Serie 6a. Base $ 183.000. Hipoteca $ 92.000. Deuda actual $ 80.446. — 2a. Fracción: Con superficie según plano de 1.429 Hs. 79 As. dentro de los siguientes linderos: al N. O., J. M. Lamberto; al N. E. y S. E., Angela Unzué de Alzaga, y al S. O. con Alberto Alric. No. Ho. 1103|33172. Serie 6a. Base $ 225.400. Hipoteca $ 114.500. Deuda actual $ 100.120. — 3a. Fracción: Con superficie de 1.430 Hs. 6 As. lindando: al N. E. con A. Alric; al S. E. y N. E. con Burr Hnos.; al S. O. con Angela Unzué de Alzaga, y al N. O. con A. B. B. de Anderson. Este campo dista 2 leguas al O. de la Estación Yutayaco (F. C. P.). No. Ho. 1104|33173. Serie 6a. Base $ 218.100. Hipoteca $ 110.000. Deuda actual $ 96.185. Inic. CRITICA 14|10|928.

LA PLATA. — El lunes 29 de octubre a horas 14, en el local de la Sucursal del Banco en La Plata. Una casa ubicada en la calle 44 No. 556|8 esquina 6. Mide 20 mts. de frente al N. E. sobre la calle 6 por 25 mts. en su otro frente al N. O. sobre la calle 44. Consta de 10 habitaciones y demás dependencias. No. Ho. 3035|28878. Serie L. Base $ 28.600. Hipoteca $ 16.000. Deuda actual $ 9.161.

Inic. CRITICA 14|10|928.

SALTA. — El martes 29 de Octubre a horas 14, en el local de la Sucursal del Banco en Salta. Las fincas denominadas "Alto Alegre" y "Buena Vista", situadas en el Dto. Anta, Pdo. de Balbuena, las que unidas tienen una superficie total de 3.263 Hs. 24 As. y lindan: al N., estancia "La Manga", de la familia Sarmiento; al E., finca "San Rafael", de Gerardo López; al S., los ríos Pasaje y San Ignacio, que la separa del Dto. Metán y al O., finca "Socorros", antes "San Ignacio", de Claudio Saravia. Dista 3 km. de la Estación Tunal del F. C. C. N. A. al S. E. No. Ho. 502|51981. Serie 16a. Base $ 22.500. Hip. $ 20.000 y deuda actual, $ 18.589.

Inic. CRITICA 14|10|928.

MENDOZA. — El lunes 29 de Octubre a horas 10, en el local de la Sucursal del Banco en Mendoza. Propiedad en el Departamento de Guaymallén (Prov. de Mendoza). Distrito San José; con superficie de 3 Hs. 0369.38 m. c., lindando: al Norte, J. Sottano; al Sur, calle J. G. Godoy, frente a R. P. Navarro; al Este, calle Cobos, frente a J. Sottano, y al Oeste, señores Sottano, Pedernera y L. Cabut. Tiene derecho definitivo de agua para 3 Hs. y riega por el canal Zanjón, Hijuela Cobos. La estación más cercana, Mendoza F. C. P. No. Ho. 2058|47320. Serie 12a. Base $ 7.200. Hipoteca $ 6.000. Deuda actual $ 5.531.Inic. CRITICA 14|10|928.

TUCUMAN. — El lunes 29 de octubre a horas 10, en el local de la Sucursal del Banco en Tucumán. Una finca con todo lo plantado y demás adherido al suelo, ubicada en el lugar llamado Río Colorado, 1er. distrito del Depto. de Famaillá (Prov. de Tucumán), con superficie de 7.914 m. c., lindando: al N., M. Courel; al S., Corvalán y López; al E., F. C. C. C., y al O., Río Colorado. La propiedad se halla situada a 3 kilóm. de la estación Bella Vista y Río Colorado, F. C. C. C., rumbo N. E. y S. E. respectivamente. No. Ho. 399|30555. Serie 5ta. Base $ 29.000. Hipoteca $ 25.000. Deuda actual $ 21.641. Inic. CRITICA 14|10|928.

Un Aluvión de Inscripciones Enaltece las Perspectivas de la Reunión Próxima

Las Explicaciones Después de la Derrota

Facilongo el trabajo de esta mañana, tendiente a recopilar explicaciones que justifiquen las derrotas sufridas por la cátedra el domingo. La mayoría de estas explicaciones comprueba lo sabido ya por el aficionado. Es decir, que los favoritos derrotados lo han sido porque la pista no les permitió actual con el éxito a que los hacían acreedores sus performances y sus ensayos.

Esto dice Carabajal, de Pitón

Para el cuidador del hijo de Polemarch la carrera de su pensionista debió ser, de halarse la pista en condiciones normales, un paseo triunfal. "No tenía enemigos". Al consabido, ¿por qué lo corrió?, nos replicó con un argumento más contundente que atropellada del salteño. "Lo corrí porque, de puro fija que era me pareció que hasta con barro ganaba. Y fué por temor a ese fango que lo adelanté en su presentación, que había pensado ganar la cuarta, la más fácil a mi juicio".

—¿El desquite?

—En cuanto corra.

También Mirlo

Ese desquite a que se refiere Carabajal puede ponerse más peludo que fija en el Nacional. El cuidador de Mirlo también nos aseguró que su pensionista había perdido por el estado del tereno. "No era Sammy, sino, el que me daba seis kilos y lo ganaba".

—¿Entonces, en otra?

—Número puesto.

"Esa Energy demostró su origen"

Para Icente Fernández, el cuidador de Truchona, su pensionista ha hecho la carerra que podía esperarse de sus condiciones.

—Me ha ganado una yegua que es inmensamente superior a la mía. Y si Leguisamo no obtuvo la victoria por tres o cuatro cuerpos ha sido, simplemente, porque no lo quiso así".

—¿En otra, Fernández, habrá desquite?

—Es lo que espero, porque potrancas como Energy quedarán pocas por salir de perdedoras.

"No podíamos ganarle"

Concluyente la explicación que, por separado, nos dieran los cuidadores de Serrucho, Capotillo y Nihull, que fueron los que más se acercaron en el final al ganador de la carerra para potrilos perdedores.

La superioridad puesta en evidencia por el pensionista de Montoya ha convencido a esos cuidadores de sus enemigos, como a nosotros, de que eran inútiles los esfuerzos de sus pensionistas.

Y donde gana el mejor y lo hace holgadamente, sobran los comentarios.

"Se abrió porque patinaba"

La derrota de Patatrás, que atribuyéramos en el primer momento a su piloto, el aprendiz Luffiego, es explicada por éste en forma satisfactoria.

"El colorado se me abría porque no podía afirmarse bien. De este modo yo no hacía otra cosa que sostenerlo en las riendas para ayudar su acción".

También habrá que esperar, por lo visto, la próxima presentación de Patatras para desquitarnos.

Montoro se caía

Es esta la segunda vez que Montoro fracasa en una pista fangosa. Su cuidador nos decía que no le mereció mucha la explicación que le diera Santana, cuando con éste perdió una vez en el barro. Fué por eso que, con Leguisamo, creyó posible el triunfo del Larrea. Pero está visto que por más antecedentes de barrero que tenga el zaino de la ecurie Faithfull, resulta en lo mojado una estampilla.

En lo seco...

—¿Qué nos dicen ustedes? ¡Walina fija!

Pues esto es lo que se desprende de las palabras del francés Maury.

"Mi yeguit estaba ine fije grand' así. Pero llovió y la petit no se agagaba en el bagó".

Quedamos en que Walina, tan pronto corra en lo seco, es capaz de llegar triunfante a la raya.

Gualicho estaba ligeramente dolorido

El tordillo de Lapistoy aflojó en los tramos finales de la prueba porque hizo crisis la dolencia que venía sufriendo a sus manos. Ha quedado de cama.

No es entonces el tren violento que lo paró al hijo de Amsterdam; lo pararon sus nanas.

Estrilado perdió por la pechada

La opinión de Leguisamo con respecto al hijo de Nitrico, es la siguiente:

—Los tenía en el buche. Venía esplando la oportunidad de atropellar a lo justo. Pero se me cruzó este pibe atrevido y casi me deja montado en Gualicho.

Bigarreau no quiere más

Acosta, el jockey que montó a Bigarreau en el handicap, nos confesaba en que en los mil metros el hijo de Saint Emilión no podía seguir la carrera. A su juicio, lo que necesita el pensionista de Retta es un descanso de dos o tres meses, o un viajecito a Mendoza para reponer las energías que demostró en su estreno entre nosotros.

También el barro

Champán no se afirmaba en ese metete, nos lo dijeron el cuidador y el jockey del hijo de Copyright.

Y para colmo de males, para que le fuera imposible llegar ganador a la raya, se le cayeron las cuatro herraduras en el camino.

Brillo sintió la reprise

Por allá, por los mil metros, nos decía Cuchinelli esta mañana, creí una fija la carrera. A Champán lo tenía muerto, en Agramont no pensaba y a Fulanito lo veía demasiado lejos para que me pudiera alcanzar. Pero se me paró arriba. Sintió la reprise. Ahora sí, en cuanto corra, a cobrar.

Sapienza, la Hermosa Hija de Silurián, Fué Asegurada

La hermosa potranca Sapienza adquirida por el stud La Indiana, en la suma de 18.000 pesos en el haras El Pelado, fué asegurada en igual cantidad. Es una media hermana de Palospavos, Alba y Retruco.

Puede afirmarse que hasta la fecha no llegó al tattersall otra potranca tan completa como Sapienza.

Sufrió un Accidente una Potranca por Le Temps

Danilova Fué Sacrificada Esta Mañana

En el stud del entraineur Juan de la Cruz, en el propio box, sufrió hoy un grave accidente la potranca Danilova, hija de Le Temps y Milonguita, una de las lindas potrancas vendidas por el haras Miryam en la semana anterior. No estaba asegurada. Como el accidente fué grave ha sido indispensable sacrificar a Danilova.

Muchos Caballos Van Ahora a Rosario

Los studs de Palermo están llenos de caballos, entre los cuales abundan los inútiles. Como es preciso dar salida a los que tienen poco programa para alojar a los nuevos.

Entre los que se van anotó el reporter a los que damos a continuación.

Pollerita y Chocolí, que cuidaba Maschio en Palermo, van a Rosario bajo el cuidado de Navarro.

La Criollita será cuidada por Pastor Guilliotti.

Uruguaya y Espléndida también van a Rosario. Un tal Morisco, que se alojó en lo de don Naciano fué vendido para Gualeguaychú en 1000 pesos.

Mil Colores en el Handicap de Fondo

El pensionista de Mariotti ha sido anotado en el handicap de fondo del domingo, prueba en la cual puede obtener la revancha de la carrera que le ganara Bonaldi en su última presentación.

El estado del hijo de Nitrico es por demás sobresaliente: sus ejercicios vienen siendo espléndidos y como se sabe que su jockey será Pelletier, cabe suponer que le corresponderá una figuración destacada en la carrera a que nos hemos referido.

Sobre el ensayo preparatorio del pensionista de Mariotti hemos informado el sábado que lo cumplió a voluntad, lo cual no fué un obstáculo para que le sorprendiéramos una magnífica disposición y un final de primer orden.

Se Ratificaron los Clásicos del Domingo

La reunión del domingo resultará por obra de las circunstancias conocidas, una de las más interesantes del año. En efecto, a la disputa del Gran Premio Nacional debe agregarse la de los clásicos S. J. Boucau y Eduardo Casey, destinados a caballos de 4 años y más edad, el primero, y para productos, el segundo.

Los Grandes Lotes Desfilan por el Tattersall del Hipódromo

Entre los Yearlings más Selectos debe Contarse la Producción de Cad, con Procedencia del Haras Trujuí. Un Conjunto Soberbio de Descendientes de Saint Wolf

CAD el gran padrillo del haras Trujuí

Para los que desde hace muchos años concurrimos al tattersall y examinamos con afición los grandes conjuntos de yearlings, la presencia de la producción de Cad, que será rematada mañana, no deja de ser una verdadera y grata sorpresa; el notable hijo de Saint Wolf está transmitiendo, en cada nueva generación, más calidad, mejor forma, medios más sólidos y, en una palabra, su producción ha llegado a la mayor altura entre los haras más calificados del país. No debería sorprendernos, a los que conocemos el sistema de crianza, los métodos que se emplean en ese haras, fundado por uno de los sportman más entusiasta, más estudioso y de capacidad má reconocida, como lo es, sin duda, el doctor Juan P. Arechavala. No es únicamente en la crianza del pur sang que ha llegado a distinguirse; en otras ramas ganaderas ha triunfado frecuentemente, en exposiciones y en torneos, hasta llegar al verdadero plano que ocupan los más calificados establecimientos de cría. No ha omitido sacrificio hasta colocar al haras Trujuí en un nivel que sólo han logrado ocupar establecimientos de primerísimo órden.

La transformación del tipo y del conjunto

Como el árbol nuevo y bien cuidado va tomando la forma, así, los potrillos de carrera criados con esmero y con conocimientos, van ganando en línea, en silueta y en conjunto. Desde que el haras Trujuí llegó a Bella Vista, en los campos magníficos de esa riquísima zona, la producción de Cad ha sufrido una total transformación y hasta han ganado en talla y en calidad. Diríase que los haras necesitan situación verdaderamente higiénica, sana, quebrados campos y zonas especiales, para que los productos logren el tipo y la silueta de los más recios ejemplares de la raza. Conocemos desde hace muchos años los lotes que ha venido presentando el señor Arechavala y estamos convencidos de que, nunca, llegó al tattersall, con procedencia del haras Trujuí, un conjunto tan armonioso, tan homogéneo y de formas tan robustas y distinguidas, al mismo tiempo. Pero ahí están, en el tattersall, a punto de caer bajo el martillo: y lo más práctico para los aficionados, sera examinarlos detenidamente.

Un lote reducido y selecto

La presencia de los potrillos de Cad en el Tattersall ha sorprendido a todos. Cuando vimos en el césped, en el momento de la exhibición, al hermoso hermano de Narigón, dudamos de que fuera el hijo de Cad. Tiene el mismo corte de los buenos de Saint Wolf, pero su aspecto es verdaderamente el de un caballo de talla y capacitado para realizar una gran campaña en las pistas. Se llama Narigueta, es hijo de Cad y Nazara y, por lo tanto, hermano de Narigón. Es un futuro ganador del Derby. Carincho, por Cad y Carga por Orange, es acaso la carta más valiosa del lote. Trátase de un animal de garra, distinguido, ágil en sus movimientos, recio en sus puntos de fuerza y con la distinción de un verdadero descendiente de Orbit. Es el medio hermano de Chapitel.

Lástima grande que Cad no tenga sino dos machos. Pero, en cambio, tiene algunas potrancas de tan excelente forma, que no será exagerar si se las compara con las más calificadas de Chapadmalal, o de cualquier haras de los que venden por valor de medio millón de pesos. Está Bochita, la hermana de Bochazo, que es una pintura, llena de condiciones y con medios para defenderse en cualquier categoría; Boleada, la propia hermana de Berenjena, es preciosa y puede afirmarse que será superior a la hermana, con ser ésta crack en las pistas rosarinas; Tijeruela, por Cad y Tierseline, es una potranca clásica por donde se la examine. Es la carta del cronista y acaso una de las grandes potrancas del año. Balandra, la propia hermana de Birlocha, cuenta con más partidarios que la anterior y como ella es una pintura y un portento de distinción y de calidad; Ducha por Cad y Dulcinea, es también hermosa potranca y será una fija en las pistas. Castañuela, la de Campanita, tiene muchos admiradores y como las anteriores reúne condiciones excelentes.

Y para no cansar a los lectores, diremos, para terminar, que todo el conjunto, todo el reducido lote, es sencillamente admirable. Su criador y propietario puede estar satisfecho de la generosa constancia de Cad en el haras.

Se Comenta a Quienes Puede Favorecer la Postergación del Gran Premio Nacional

Inmediatamente que se conoció la postergación del gran premio Nacional, los catedráticos se dieron en pensar a qué competidores podía favorecer esta semana de forzosa espera.

Y si queremos hacer una recopilación de estas impresiones, habremos de confesar que la mayoría de los aficionados han visto en el crack uruguayo, al principal favorecido en esta postergación. No dejan de tener razón quienes tal piensan. En esta semana el pensionista de Milia tendrá la oportunidad de aclimatarse en definitiva a la pista palermitana, al agua, a la ración y todos esos pormenores, en fin, que bien pudo extrañarlos en los primeros días de su llegada.

Amstel disputará la gran carrera, pues, en la completa posesión de sus medios, sin ninguna desventaja esta vez con relación a sus enemigos y su performance ha de ser, así, todo lo sobresaliente que la prevelan los cronistas uruguayos que nos visitaran recientemente, y que nos ensalzaran con su cachito de espíritu andaluz.

Hay otros que han ganado con la postergación. Uno de ellos, quizás el principal favorecido, es el pensionista de Grassi. Según declaraciones de éste, el hijo de Silurian iba a tener en su contra la desventaja de venir a la difícil prueba falto del entrenamiento ajustado a que él quería someterlo. Ahora, con la corrida preparatoria que le conocíamos, con la que cumplirá esta mañana y con los demás ejercicios de práctica, el zaino negro vendrá a la lucha convertido en formidable adversario.

Favella y Flip se verán igualmente beneficiados con la espera. La hija de Pipiolo ganará fuerzas, recuperará el esplendente estado de sus mejores performances y permitirá, también, la circunstancia favorable para Leguisamo — su jockey — de conocería más a fondo. A Flip, que venía a la carrera después de su presentación en el premio donde reapareciera, le convendrá para afilar su preparación esta nueva serie de ejercicios a cumplir en la semana.

Y si a éstos les conviene la postergación, mejor ha de resultarles a todos aquellos que se hallaban en el máximun del estado y que, en estos días, no han de hacer otra cosa que adquirir mayores energías en los últimos retoques del entrenamiento.

Quienes pueden perjudicarse con la nueva fecha de la carrera son aquellos catedráticos que la resolvieron por anticipado de acuerdo a sus cálculos y que ahora, pueden darle otra interpretación, tal vez equivocada.

El Entraineur Poggio Anda con el Paso Cambiado

El Domingo Creía Quebrar su Guigne con Estrilado, y se le Cruzó Quinlai

El viejo cuidador Manuel Poggio, uno de los últimos de la guardia vieja que todavía no se da por jubilado, anda olvidado de la suerte desde un tiempo a esta parte.

Hace como un siglo que a Poggio le está vedado el acceso al cuadrado de la balanza, y el domingo último que lleno de esperanza presentó a Estrilado en el handicap de la séptima se le cruzó Quinlai y le malogró una victoria que ya se la hacía en su foja.

Poggio abrigaba enorme confianza en el triunfo del hijo de Nitrico; mas aun cuando el terreno se puso en las condiciones más propicias para el representante del stud Los Paraísos, pero ni los buenos oficios de Leguisamo, ni las excelentes disposiciones de Estrilado para el barro, pudieron hacer cumplir los justos deseos del viejo profesional.

Después de la derrota de Estrilado tuvimos ocasión de conversar unos instantes con Poggio, y entre otras cosas nos dijo que todas sus esperanzas estan puestas en Vadarkacer, el tres años hijo de Vadarkblar y Regina que no hace mucho le compró al cuidador Liceri.

Tartowsky ha Sido Anotado para el Domingo

La carrera de perdedores del domingo venidero ha de tener todos los atractivos de una prueba clásica. La nómina de los anotados, le dará al lector una pálida idea de la importancia de esa carrera.

Tartowsky, del que nos ocupamos en este suelto, es uno de los competidores más calificados del encuentro, pero no por eso puede negarse que otros muchos tienen, también, chance de ganadores.

El pensionista de Telmo Miguez, que es del que nos vamos a ocupar, ha completado de manera satisfactoria su entrenamiento, y ya en la corrida preparatoria a que fuera sometido el sábado dejó entrever la posibilidad de reaparecer ganando.

En efecto, el hijo de Saint Wolf, montado por Cavillón, dominó por poco a Sigablando, con Orduna, marcando para los 2.000 metros 2' 7" 3|5.

Si tenemos en cuenta que Sigablando está listo también para efectuar su reprise, el ensayo a que hacemos referencia debe considerarse sobresaliente. Y conste que Tartowsky tiene, por la performance que hiciera al debutar, la chance más recomendable de todos los inscriptos.

Felpudo Fué Asegurado en 25.000 Pesos

Es un Hermoso Hijo de Picacero y Felpa por Saint Wolf

La ecurie Terruño adquirió en las ventas del primer lote de Chapadmalal un valioso potrillo, hijo de Picacero y Felpa por Saint Wolf. Como se trata de un yearling de gran porvenir y fué uno de los altos precios del año, su propietario resolvió asegurarlo en la suma de 25.000 pesos.

Efímera Intentará la "Tercera al Hilo"

Ya se le han visto las patas a la sota, puede decirse, hablando de Efímera. Y si se le han visto, sobre todo después de su última carrera, nadie puede dudar que, el domingo, en la carrera para la cuál ha sido anotada, vuelva a repetir su exitosa disparada y se clasifique ganadora por tercera vez.

La corrida que cumplió Efímera para este compromiso la autoriza, indudablemente, para tal hazaña, puesto que, sin emplearse, marcó 1'49" en 1700 metros.

Las Ventas Están en su Máximo Apogeo Esta Semana

Mañana se Rematarán los de Chacabuco, Hijos de Fair Play, Aventurero y Sans Atout

Cómo los lotes pasan por el Tattersall con la rapidez de una película, apenas si es posible verlo todo y examinarlo. Y, sin embargo, hay casos en que resulta sensible no poder detallar claramente, para guía de los aficionados, algunos lotes procedentes del haras cuya historia es la historia del elevage en la Argentina. Uno de esos lotes es el de Chacabuco. Mañana saldrán a ventas, con toda la historia de un haras fundador, de uno de los grandes haras del país.

Después de ver muchos adefesios que vienen con la etiqueta de establecimientos de pretensiones; después de presenciar el desastre del haras que viven del recuerdo del pasado y en la actualidad venden un caballo en 30.000 pesos y el resto sale dando lástima al ring, para ser dispersado, para los hipódromos del interior, como ha ocurrido con ciertos establecimientos, en estos días, bien merecería el haras Chacabuco un recuerdo amable, aunque no fuera sino por la honestidad de esa cabaña en la crianza de sus productos. El haras Chacabuco es uno de los de más rancio abolengo y se ha ganado el elogio. Su jóven propietario, el señor Benedit, es una de las figuras modestas y más simpáticas del gremio de criadores de pur sang. Sobre todo es un caballero que presenta sus yearlings para ser vendidos sin pretensiones y sin reservarse el mejor lote, como hacen la mayoría de los que venden a altos precios.

Un conjunto de 15 potrillos y 11 potrancas

El lote que rematará mañana el haras Chacabuco es discretísimo y entre los animales que desfilarán por el ring de ventas los hay dignos de caer en buenas manos, para repetir en las pistas las hazañas de sus antepasados.

El padrillo jefe del haras Chacabuco es Fair Play. Trátase, como se recordará, del notable hijo de Your Majesty que, defendiendo la chaquetilla del stud Los Rosales, realizó una campaña soberbia y llegó al nivel máximo entre los grandes caballos de su época. Sus hijos han ganado, en ocasiones excelentes carreras y entre ellos debe de citarse a Well Done, el representante del stud Condal, que llegó a los handicaps después de haber ganado numerosas carreras y corrió con 60 kilos, ganando igualmente en estilo magnífico. Este año, entre su escasa producción está la potranca Efímera, que no sería difícil verla pronto ganar clásicos. No fué seguramente el mejor año del haras Chacabuco, pero aun así, sus productos merecen todo respeto por la presentación y el origen que exhiben. Los hemos visto muy a la ligera y seríamos injusto si pretendiéramos detallarlos con carácter de estudio técnico. Somos francos con los aficionados; los hemos visto y nos parecieron hermosos, muy sanos y llenos de aptitudes para poder defenderse en las pistas. La mejor recomendación que puede hacerse es que están en el tattersall y que mañana caerán bajo el martillo. Son del haras Chacabuco y pertenecen a calificadas corrientes de sangre.

Hip. Independencia

Inscripciones para la Reunión del Domingo Próximo

Premio Remate, 1600 metros. — Orre, $ 2500, Cuartelero 500; Gusano 1500, Cromwell 2000, Mickle 2000, Carpincho 2000, Mal Bicho 1500, Joselito 3000, Apestegui 2000, Cacique 1500, Lucio 2000, Mi Orbit 2000, Caritativo 2500, Escobita 1500.

Premio La Sulamita, 1300 metros. Espléndida, Greca, Manzanilla, Chirolita, Sajona, Pollerita, Chocolí, Corneta, Emilita, Rondalla, Flaca, Esperanza, Kamarera, Bombilla.

Premio Telilla, 1000 metros. — Satánico, Mudo, Cantaor, Mundano, Acertador, Espectro, Prince, Jeddad, Jueves, Saqueador, Verdulero.

Premio Enamorada 1300 metros.— La Criollita, La Liebre, La Martona, Sembrador, Zamarra, Pirayú, Charry, Monedera, Carlín 1o., José Julián, Caritativo, Macoco.

Premio Haras Nacional, 2200 metros. — Peña, Tecla, La Palanca.

Premio Botella, 1600 metros. — Uruguaya, Monicha, Espléndida, La Pola, Africana II, Frinka, Opereta, Mairena, Deidad, La Razón, Minerva, Hueste, Rondalla, Chevreuse, Salteña, Majuela, Relamida, Summer Day.

Premio La Pavane, 1200 metros. — Polucho, Michigan, Avena, Cremería, Don Doroteo, Zurdaso, Fortacho, Escobita, Stellio.

Premio Chicory, 2200 metros .— Bastías, Ferrol, Leandro, Cuento, Glorialdo, Doña Robustiana, Turinés Mano Negra.

Premio De Honor, 3000 metros. — Flanders, Ferrando, Sifón, El Cotufa, Jirón, Herpil, Animoso, Walina, Confucio, Cavour, Andrajo, Finobolo, Flipper.

Hipódromo Argentino

Inscripciones para la Reunión a Efectuarse el Domingo Próximo

Premio Diamond. 1700 metros.— Machaquito, Barquito, Gringo, Susurro, Blackguard, Predicador, Lord Budín, Vaquero, Andaluz, Grabado, Pitón, Ben Alí, Mahoma, Cap Norte, Metálico, Arroea, Confusio, Tiradentes II.

Premio Aga Khan. 1000 metros. — Triss, Maldra, Embrujada, Carita II, Valencia, Fakírica, Socoa, Tijerilla, Pildorilla, Illapa, ¡Que Salvada!, Amelia, Fifille, Peripecia, Mishina, Atración, Manceba y Palma.

Premio Parlamento. 2000 metros.— Volablar, Bandini, Mejillón, Wu Wu, Calchaqui, Olaso, Vividor, Cockney, Proscripto, Hurón, Kilkenny, Adonis, Nelson, Sipo, Montijo, Mentiroso, Perjenio, Simplón.

Premio César. 1800 metros.—Almería, Ablelinda, Poblana, Preguntona, Zaira, Preferida, Hué Zomó, La Florida, Cocorita, Palinodia, Isobel, Efímera, Flap, Gauchesca, Energy.

GRAN PREMIO NACIONAL. 2500 metros.—Piberia, Amstel, Fanfurriña, Silver King, Knock Down, King Lomond, Favella, Serenus, Flip, Cascabelito.

Premio Eduardo Casey. 2200 metros.—Faltablar, Carillón, Negrero, Simplón, Arenal, Preguntona, Hurón, Alquitrán, Sipo, Silúrico, Knock Down.

Premio S. J. Boucau, 3000 metros. —Champán, Jolly Eyes, Brillo, Pancho Beazley, Patroncito, Bonaldi, Billet Doux, Walina, Talavera.

Premio Hermes. 1600 metros.— Prinaldo, Susurro, Delantero, Gringo, Peroba, El Hereford, Predicador, Pechazo, Cremería, Quinlai, Vigoroso, Confusio, Estrilado, Ingenua, La Cloche, Bartola.

Premio Sicuani. 2500 metros. — Champán, Jurista, Mil Colores, Milburn, Ras con Ras, Brillo, Pancho Beazley, Bonaldi, Resuello, Comedy, Agramont, Noemí, Grabado, Andamucho, Walina, Antracita, Montoro.

Las Alcancías de Caridad no Están Bien en el Hipódromo

Por juzgarla muy atinada recojemos la observación que nos hace un lector, a propósito de las alcancías recolectoras de caridad que, de un tiempo a esta parte se pasan por el hipódromo en las tardes de reunión, no en todas, es cierto, pero sí en más de las que fuera de desear.

El lector aludido nos dice entre otros parrafos: El Jockey Club haría bien en impedir que se moleste al público carrerista con fines caritativos, sobre todo porque es de todos conocida la largueza de la Institución hípica para subvencionar a las sociedades de beneficencia.

Por otra parte — prosigue el observador concurrente a Palermo — debo hacer notar que el hipódromo no es el sitio más adecuado para poner a prueba los sentimientos caritativos del público, pues bien se sabe que quien ha jugado toda la tarde con suerte adversa tiene el ánimo más predispuesto a comerse un par de niños crudos que a sacar una chirola en obsequio a la infancia desvalida.

Y aún hay otro motivo de censura en el asunto que nos ocupa, y es que los niños a quienes se les hace pasar la alcancía de caridad en las tardes hípicas, cuando se ven fracasados en sus gestiones no se retiran sin antes formular augurios funestos para los carreristas recalcitrantes a la alcancía de beneficencia.

Se Efectuaron Algunos Ejercicios Esta Mañana

JOLLY EYES, con Di Biassi y Alabardero, con M. Lema, fueron ejercitados hoy. El primero pasó 3.000 metros en 3'17" 4|5, el otro lo acompañó en los últimos 1600 metros en 1'44" 3|5.

BONALDI pasó 3.000 metros en buen estilo. En los últimos 2.200 lo acompañó Carillón con Canessa.

VAQUERO, con Luffiero, 1600 en 1'44" 2|5.

ARENAL, con Canal, pasó 2.200 metros fácil, acompañado por El Hereford dirigido por Ardouin.

RAS CON RAS con Santana, 2500 en 2'44".

SILVER KING, con Orduna, floreo en 2.000

FAVELLA, con Leguisamo, floreo en 2.500.

AMSTEL, con A. Pérez, pasó 2.500 en forma cómoda.

El Chico Lema se Desahoga

Esta mañana tuvimos el gusto de echar un parrafito con el chico Lema, y decimos el gusto, porque en verdad lo experimentamos cada vez que la ocasión nos brinda ser interlocutores del simpático Lemita.

Demás está decir que la charla que hoy sostuvimos con el jockey de Quinlai en la reunión última, versó en torno a la multa de quinientos pesos que, amén de un serio apercibimiento, le fué aplicada por el Comisariato como tributo disciplinario, por haber dificultado con el hijo de Saint Wolf y Quita, que condujo a la victoria, la libre acción de su rival Estrilado.

Lemita nos dió varias razones pretendiendo descartar su culpabilidad en el caso referido, y, aunque no llegó a convencernos al extremo de obligarnos a asumir su defensa, nos parece oportuno invocar algunas razones para que el público no juzgue a Lemita con toda su severidad.

Lema se inició en la profesión en una escuela poco propicia para que pueda tener un concepto claro y arraigado de lo que debe ser el juego limpio. El clausurado hipódromo de San Martín fué el primer escenario donde Lemita apareció en público, vestido de seda, y si ese antecedente no bastara para explicarse que a veces no pueda reprimir ciertos resabios de su aprendizaje, aún podría aducirse en su descargo otra circunstancia atenuante, y es que Lemita, a pesar de su apuesta figura de mozalbete hecho y derecho, todavía sigue siendo el chico a quien en San Martín se le perdonaba todo, más, se le festejaba todo en mérito a sus pocos años...

¡Ah!, nos olvidábamos una cosa: Lema nos dió un dato en fija para la reunión próxima: Los, robo con Serenus, nos dijo.

CORREO

M. de Monmartre. — El caballo Grey Fox hizo su primera campaña con los colores de la ecurie Montiel, al cuidado de Domingo Planezzi. Cuando se terminó el contrato de arrendamiento pasó de nuevo a la caballeriza Unzué J., con cuyos colores corrió contra Botafogo en el célebre premio donde derrotara al invicto.

UN MAL NEGOCIO

TOMA UN AUTO COLECTIVO, PARA HACER ECONOMIAS...

Crítica

DIOS ME PUSO SOBRE VUESTRA CIUDAD COMO A UN TABANO SOBRE UN NOBLE CABALLO PARA PICARLO Y TENERLO DESPIERTO — (Sócrates)

Y EN EL AUTO COLECTIVO LE ROBAN LA CARTERA...

UN MAL NEGOCIO

Se Estrena esta Noche en el Odeón

Se Pondrá en Escena la Comedia Titulada "Periferia"

En la función de esta noche la compañía italiana que actúa en el teatro Odeón, ofrece un estreno. Se pondrá en escena la comedia en tres actos (dividida en catorce pasajes) de que es autor Francisco Langer y que traducida al italiano lleva por título "Periferia". Esta obra obtuvo un marcado éxito cuando se estrenara en su idioma original, habiendo sido trasladada a varios idiomas y representada en diversos países.

La función de la noche del sábado es en honor y beneficio de Luis Cimara, representándose por primera vez en esta temporada la obra "Le due Meta", de Guillermo Zorzl.

ANECDOTARIO TEATRAL

FRA el año del éxito de "El Patio", consagrado en Buenos Aires, donde los hermanos Quintero, hace años ya, han obtenido no poco de sus grandes éxitos a pesar de la justificada incredulidad madrileña.

En el ambiente teatral de entonces no se hablaba de otra cosa. Una noche en el camarín salón donde don José Podestá atendía "en seco" a la numerosa tertulia de autores, periodistas y artistas que llegaban en su demanda al Apolo, entró Agustín Fontanella, el veterano autor evolucionista de entonces, pues del circo había acompañado y apuntaba el encumbramiento del mejor "Moreira" de todas las épocas, el antes popular "Pepino el 88".

Así que don Pepe vió a Fontanella y deseando demostrar la contertulia rueda su confianzaen el autor de la casa le dijo:

—Che, Agustín, a ver si me traes una obrita nueva; pero la quiero así, ¿sabés chino?, a la manera de los hermanos Quintero.

—¿Los Quintero? — preguntó Fontanella, con angustia y con el respeto de quien nombra a las cumbres más altas. ¡Pero, don Pepe! Yo no sé si podré...

—Dejate de cosas, chino. Mirá, un patio, una reja, una maceta de claveles y una muchacha a quien el actor cómico le dice macanas. Y ya está. ¿Me entendés, chino?

Se Reprisa "El Ardid" en el Ateneo

Hoy en vermouth la compañía Tudela Latorre da la comedia en cuatro actos de los Alvarez Quintero, "Amores y amoríos". A la noche, a las 21 y 45, se reprisa la pieza de Muñoz Seca "El ardid", que obtuviera tanto éxito en sus primeras representaciones. Mañana miércoles, en la vermouth, se repite "El ardid" y por la noche "El señor Adrián, el primo".

Se Impone una Evolución en la Escenografía Argentina

Proyectistas Calificados Deben Organizarla

NO SE EXPLICA SU ESTANCAMIENTO

Cada temporada transcurrida llegamos a una desconsoladora comprobación final, a saber que la escenografía nacional no amplía su campo de acción y los papeles pintados ofrecen siempre el marco mediocre de todos los años a la ficción escénica.

El material escénico

Ello se debe en gran parte a la economía impuesta por las empresas para la adquisición de materiales escénicos ,pero también a la ausencia de iniciativa por parte de las direcciones las cuales creen que una decoración no tiene importancia si la obra vale.

Uno de los factores esenciales de la buena presentación de una obra teatral es su decorado o sea el ambiente en el cual su acción se desarrolla.

Generalmente los escenógrafos no conocen la obra cuyas decoraciones han de pintar y apenas si en la administración el autor les da una planta esquemática, mentando las puertas o aberturas practicables y el carácter general de cada cuadro.

De ahí se infiere la despreocupaciión de los animadores fieles observadores de las instrucciones económicas de las empresas.

Decorados artísticos

Es necesario que, dejando de lado ese criterio de rutina, las empresas se decidan a encargar a proyectistas calificados las "maquettes" de las decoraciones dejando al mismo tiempo margen para una evolución progresiva en el sentido de modernizar, simplificando el servicio de la maquinaria y de la telonería.

Sin duda sirviéndose de las sugerencias de autores amigos la empresa del Nacional, que ya ha palpado los beneficios de tal procedimiento, las dos veces que el pintor Raúl Mazza proyectó en "La muchacha de Montmartre" y "Romance federal" sus decoraciones, ha aceptado el hermoso proyecto que para "Pigali's" ha presentado el joven artista Carlos Jasinsky, que con este trabajo se puede decir se estrena en Buenos Aires.

Una Función en Honor de Tita Ruffo

Se Realiza Esta Noche en Nuevo

La compañía que dirige el actor Ernesto Vilches y que actúa en el Nuevo, ofrecerá hoy una función en homenaje del gran cantante Tita Ruffo. El gran artista lírico, que se encuentra en la plenitud de sus recursos vocales, ha aceptado entusiasmado esta demostración y ha prometido asistencia, lo que dará, sin duda, mayor relieve a la velada. Se pondrá en escena una de las creaciones más personales del actor Ernesto Vilches "El Eterno Don Juan". Como sabemos, esta obra es una bella comedia de Leo Dietrichstein y que ha sido vertida al castellano especialmente para el conocido actor por Federico Reparaz. Silvia Parodi, en su papel de Mary Warren, secundará eficazmente al primer actor en su rol de Jean Paureck. En los intervalos el conocido violinista Miramonte ejecutará composiciones de Brahms, Albéniz, y Chapí.

La compañía que actúa en el Nuevo anuncia asimismo para el miércoles dos funciones populares. A las 18 se pondrá en escena "La Reja" y a las 21.30 "Sinrazón".

SEGUNDA CONFERENCIA DE M. FRANCESCHI

Mañana a las 18 y 15 tendrá lugar en el Odeón la segunda conferencia de M. Gustavo Franceschi. El tema que desarrollará en esta conferencia el conocido intelectual será "En la vida serena". El éxito destacado que el disertante obtuvo en anteriores disertaciones, permite pronosticar el que obtendrá en la de mañana.

Debuta en la Opera la Bárcena

Se Presenta con "La Hora Mala", de Carlos Arniches

Como anunciáramos hace ya mucho tiempo, la compañía cómico dramática española que dirige don Gregorio Martínez Sierra va a realizar una nueva y breve temporada en el teatro de la Opera. El debut está anunciado para hoy con la representación de "La hora mala". Esta obra es una comedia dramática original de Carlos Arniches que consta de tres actos estando el segundo dividido en dos cuadros. Arniches escribió esta obra especialmente para Catalina Bárcena quien interpreta en ella la figura de "Eulalia". Por supuesto que esta nueva temporada de la compañía española tendrá el mismo éxito de público que la anterior y creemos que aún más ya que muchos teatros han comenzado a declinar por la ausencia de las compañías que se han ausentado para el interior.

"El Barbero de Sevilla" en el Colón

El tatro Colón inicia hoy su breve temporada de primavera. A las 21 y 15 se realizará la primera función de abono a tres espectáculos líricos. Se interpretará la ópera de Rossini: "El barbero de Sevilla". El reparto es el siguiente: El conde Almavivia, Carlos Rodríguez; Don Bartolo, Adolfo Pacini; Rosina, Bidú Sayú; Fígaro, aGetano Viviani; Don Basilio, Giorgio Lanskoy; Fiorello, Guido Uxa; Ambroggio, Nicola Antone; Berta, Juana Cattaneo; Sargento, Valentín Gras Solé. Dirigirá la orquesta el maestro César A. Stiatessi.

Siddivó Reaparece Esta Noche en el Politeama

Siddivó, el festejado bufo de la compañía de operetas que actúa en el Politeama, hará esta noche su reaparición después de una ausencia de varios días, motivada por una dolencia a los órganos vocales. Las grandes simpatías que cuenta este gran acto cómico, habrán de evidenciarse esta noche, pues Siddivó se ha conquistado una enorme cantidad de admiradores, en mérito a sus grandes dotes de intérprete que le colocan a la vanguardia de los que cultivan la opereta. Se podría decir que ya no existen artistas de su talla.

De ahí el éxito obtenido en esta temporada, que como decimos, se traducirán hoy por un gran lleno en el amplio teatro de la calle Corrientes. Siddivó se lo merece. Es de los pocos que estudian y trabajan a conciencia para no defraudar al público.

Hay un Beneficio en el Ideal

Hoy se realiza en el teatro Ideal una función en beneficio de la Asociación Prometeo. Se pondrá en escena la comedia de José J. Berruti "La hermana María", que tan halagüeño éxito obtuviera en representaciones anteriores. El producto de esta función irá a reforzar los fondos con que la citada asociación dispone para mantener una escuela gratuita. Las localidades pueden retirarse en la secretaría de la Asociación Prometeo, calle Salta 1185.

Mañana miércoles, la compañía de la actriz Angelina Pagano reanudará la serie de representaciones de la comedia dramática "Más fuerte que los fuertes".

DOLLIE Y BILLIE

Las formidables rubias han conseguido en el poco tiempo que llevan en nuestra capital hacerse de un prestigio grande y envidiable, al punto de que el público las sigue en su jira escénica sin perderles pisada. Pueden sentirse satisfechas las simpáticas excéntricas

EL CHISTE TEATRAL

LAS hermanas Pinillos se se llaman López, como primer apellido.

—¡Ahora me doy cuenta por qué no trabajan en la primera sección.

—¿Por qué?

—Porque López - Pinillos hacen daño después de comer.

FALLECIO EL PADRE DE NUESTRO COMPAÑERO BASSI

Nuestro compañero Bassi ha tenido la desgracia de perder a su señor padre. Nos asociamos al justo dolor del colaborador, que hasta estos momentos ha recibido numerosas demostraciones de pésame de parte de sus amigos.

"YO QUIERO UN PETIT GRIS"

Editado por la casa Alfredo Perrotti aparecerá en breve un nuevo tango del compositor Martín Arrivillaga, que lleva por título "Yo quiero un petit gris", y que será grabado de inmediato por la compañía de discos Víctor, ejecutado por la popular orquesta de Julio de Caro y por la celebrada cancionista Rosita Quiroga.

La producción musical de Arrivillaga es de aquellas que en breve se hacen populares por lo sencillo de su motivo, agradable por lo demás.

Audición de Enriqueta Basavilbaso

La Asociación Filarmónica Argentina presenta el jueves 18 a sus asociados, en audición extraordinaria, a la dama argentina, Sra. Enriqueta Basavilbaso de Catelin, delicada intérprete del "lied". Considerada en nuestros círculos artísticos como "amateur", dada su elevada posición social, la señora Catelin, posee una vasta educación musical, digna de un profesional de nombradía.

A los quince años de edad inició sus estudios en París con la famosa cantatriz Mme. Rose Caron, para continuarlos luego con la maestra austriaca Matilde Marchesi, en su clase de ópera, y con Jean de Rezcke.

Los consejos que recibió de los más grandes artistas europeos, entre ellos Saent-Saëns y Massenet, la indujeron a continuar sus estudios en las principales capitales del viejo continente, perfeccionándolos en Berlín bajo la dirección de la notable Mtra. Lilly Lehman.

Colaboran en esta audición el Cuarteto de Buenos Aires y el Mtro. Arturo Luzzatti, de sólidos prestigios en nuestro ambiente artístico.

Se Anuncian Estrenos en el Teatro Liceo

Se siguen sosteniendo en el cartel del Ideal las dos piezas cómicas de cuyo estreno diéramos oportuna noticia. "Hay que tener clase", de R. Luengo, cumplirá hoy su décima tercera representación. "Aura cuando suba el viejo", de Carrulmar y Carloboe alcanza con la función de esta noche su 37a. representación.

La citada compañía está estudiando algunas obras nuevas para los próximos cambios de cartel. Está lista para ser estrenada 'aL señora del gobernador", pieza cómica en un acto y dos cuadros, original de Julio Faggioni. Se han repartido, asimismo, los papeles de una obra nueva de Carlos Alberto Silva, cuyo título es "Los parientes son los peores".

"DON JUAN TENORIO" EN EL SAN MARTIN

Será interpretado por la compañía Domenech

Con la proximidad de la clásica fecha en que el drama de Zorrilla hace anualmente su aparición en los escenarios, son varias las compañías que se aprestan para efectuar su representación.

En el teatro San Martín interpretará "Don Juan Tenorio" una compañía formada con ese exclusivo fin por el veterano actor Juan Domenech, a quien secundarán discretos elementos.

La compañía Domenech hará derroche de lujo en la presentación escénica, estrenando magníficas decoraciones de Robescall.

OBTIENE EXITO LA MAIZANI EN EL ASTRAL

Azucena Maizani está obteniendo un sostenido éxito en el Astral. El público le hace repetir varios números fuera de programa. "Aquel tapado de armiño", de E. Delfino, y "La Cumparsita", siguen gustando como la primera noche.

EL MARIDO ES CONSCRIPTO Y ELLA ES MADRE...

Nada más antipático que la situación de prepotencia en que se colocan las autoridades militares cuando por la razón a ób le quitan el padre a sus hijos .

Tal el casode doña Vicenta Díaz de Gellens, joven y humilde muchacha que es madre de un varoncito de dos años y que está en vísperas de serlo nuevamente. Su marido, a todo esto, bajo banderas, en el regimiento que está de guarnición en la ciudad de Concordia, purgando el delito de deserción...

Es decir los que lo purgan son: ese niño de 2 años, ese otro niño que está por venir y esa pobre madre, enferma, en tranre de maternidad, qu no puede trabajar.

Vamos a ver, un militar que velando por los nelesarios prestigios del ejército que se acuerda de socorrer a esta pobre madre castigada por el rigor de los códigos. Y, también, vamos a ver un civil que se apiade de estas pobres y verdaderas víctimas del delito de un ciudadano remiso en vestir la casaca del soldado.

"La Santa Fulvia", de E. Gustavino es una Farsa de Modernas Tendencias

Se Estrenará el Próximo Martes en el Teatro Ateneo, por la Compañía Tudela-Latorre

Su Autor Evidencia Propósitos de Fina Sátira, si nos Atenemos a Declaraciones de la Dirección

UNA ESCENA DE LA OBRA

La compañía española de dramas y comedias Tudela-Latorre, que con muy buen éxito viene desarrollando su temporada ofrecerá el martes próximo una interesante nota artística con el estreno de la farsa, en dos actos y un intermedio, "La Santa Fulvia", que firma el joven escritor Enrique Gustavino.

La inclusión de esta obra en el repertorio de esta compañía, significa un plausible acierto de la dirección cuyo amplio criterio le permite no sólo cultivar el teatro burgués que hasta ahora h asido el fuerte de las compañías españolas, sino también, hacer una incursión para ese teatro nuevo de post guerra, que tanto interés tiene en todos los órdenes.

El autor de "La Santa Fulvia", que ya conoce del éxito en aquella producción, "Adriana y los Cuatro", que tanto aplaudiera la prensa en general, habrá sin duda de evidenciar en esta oportunidad todos los valores que le fueron reconocidos en aquella ocasión.

Para mayor ilustración de los lectores, reproducimos a continuación una escena de la obra a estrenarse, cuyo solo anuncio ha despertado una gran espectación en nuestros círculos artísticos.

ESCENA FINAL DEL PRIMER ACTO

Fulvia y El Lírico

El Lírico. — ¡Ah! ¡mi pobre criatura! (Acercándosele y tomándole las manos). Hubiera querido volver a verte, radiante, con la alegría de las mañanas luminosas de sol y te encuentro abatida, como si quisieras irte y dejarnos para siempre. ¡Mi pobre criatura!

Fulvia. — ¡Qué bueno eres!

El Lírico. — ¡Nunca lo seré tanto como tú! Pero dime... ¿Te encuentras muy mal?

Fulvia. — Sí...

El Lírico. — ¡Pobre criatura mía! (Se lleva las manos a los ojos y comienza a pasear con nerviosidad). ¡Pobre!

Fulvia. — ¡Tienes los nervios de siempre! ¡Qué temperamento el tuyo! (Observándolo). ¡Se diría que sientes placer en torturarte, en castigar el espíritu con el dolor de los otros! ¡Qué te empeñas en la búsqueda de algo que tú mismo no puedes precisar! ¡Que te devoras abrasado por fiebres de pasión, de deseo, de quien sabe qué cosas! ¡Extraño temperamento el tuyo!

El Lírico. — (Caminando siempre con una mano en los ojos, como si quisiese fijar un pensamiento). ¡Fué un sueño Fulvia! ¡Aquellos días en nuestra casa de campo! ¡Estábamos solos en la tierra! (Pausa). ¡Conocí la mujer, el amor, la pasión, la ternura, que no había conocido nunca!

Fulvia. — Con una voz muy tenue que parece extinguirse por momentos). Sin embargo, como todos, sentiste el hartazgo de lo poseído y con un simple pretexto te alejaste de mí...

El Lírico. — ¡Tienes razón!... Con frecuencia he pensado en eso y sólo encontré como único atenuante a mi falta, el haber nacido mal... ¡Desde pequeño arrastro conmigo estas inquietudes de constante renovación de nuevas emociones, de nuevos horizontes! ¿Y todo para qué? ¿Para qué? ¡Si nunca sabremos dónde está la meta! ¡Estoy condenado Fulvia! ¡No tendré nunca paz, ni sosiego!

Fulvia. — ¡Yo no tuve el poder suficiente para aplacar esas ansias tuyas!

El Lírico. — ¡Ah, pero tehe valorado siempre en lo que vales! ¡Jamás podrá pagar toda la gama de sentimientos que despertaste en mí!

Fulvia. — ¿Y si te hubiera engañado? ¿Y si fuera yo una de tantas que se dan y fingen por hábito?

El Lírico. — ¡No importa! ¡Te querría lo mismo! ¡Te admiraría —porque yo te admiro Fulvia— con idéntico fervoroso entusiasmo!

Fulvia. — ¿Y si yo hubiera sido tuya como fuí de otros?

El Lírico. — ¡Entonces mi admiración no tendraí límites!

Fulvia. — ¿Lo dices en serio?

El Lírico. — Sí...

Fulvia. — En nada te pareces a los hombres, tus hermanos...

El Lírico. — (Larga pausa. Se sienta. Luego como si hablara consigo mismo). Recuerdo una noche que llamé a las puertas de una casa de amor... Era bella y era joven y creía en Dios... Yo le dije: Criatura: ¿Por qué tienes tanta fe en ese tu Dios? ¡Mira que destino te ha reservado!... Y ella candorosa, ingenua, con una unción cuasi mística, me contestó así: "Tú no sabes de dónde vengo yo... ¡Estuve ayer a punto de profesar en un convento y hoy me encuentras aquí! ¡El ha querido que mimisión en la tierra sea esta y yo acepto resignada! (Pausa larga). ¡Y aquella noche abrumado por la desesperanza, morido en mi espíritu por la soledad, aplastado por todos los infortunios tuve por un momento el amor! ¡Recién entonces, Fulvia, supe lo que me habías dado, a cambio de nada... en aquella época que fuiste mía! ¡Hiciste el milagro de borrar de mis retinas las imágenes de la humanidad, procurándome la ilusión de que era dueño de la tierra! ¡Amo del mundo!...

LAS CARRERAS DEL FLORIDA

Los que temerosos de la lluvia no asistieron antes de ayer al espectáculo turfístico de Palermo, se desquitaron y con creces concurriendo al Hipódromo del Florida Dancing, donde se realizan las carreras diarias con intervención de los ases del turf, Pelletier, Leguisamo, Ruiz, Canal, Sola y demás.

Cada vez despierta un mayor interés esas tenidas catedráticas, así como la ruleta en la cual pueden palpitarse los copetines sin pagar un centavo.

Mercedes Simone y las bailarinas Janie y Eddie concentran la atención con sus canciones criollas aquélla y con sus bailes éstas.

Licitación Municipal

Pavimentación

Por disposición del señor Intendente Municipal, Don Tobías Arribillaga, llámase a licitación pública para la pavimentación, con ormigón armado o concreto asfáltico, en el barrio del Parque, de la vivienda del trabajador, de conformidad con lo dispuesto en la ordenanza No. 6 del corriente año y respectivos pliegos de condiciones que obran para su consulta por los interesados en la Mesa de Enfradas de la Intendencia.

El acto tendrá lugar el día 12 de octubre próximo en la Secretaría de la Intendencia a las 10 horas, debiendo las ofertas presentarse escritas o acompañadas de un sello municipal de sesenta y cinco pesos moneda nacional y en sobre cerrado y lacrado.

Rosario, setiembre 28 de 1928.

O. ACEVES
Prosecretario

PERSONAS BUSCADAS

Se desea saber el paradero de Carmen y Ernesto Llorca. Informes a Armando, Callao 86.